南京新報

第二三七號

今日本版兩大張售洋三分

經中華郵政登記認為第二類新聞紙類

社址　復興路一三五號
編輯部　電話二一七八四
營業部　電話二一八六九

定報價目	
每月	九角
半年	四元五角
全年	九元
外埠另加郵費	

廣告刊例	
每行十二字高	
每日	二角
每欄一百五十行	
每日	三十元
以新五號字計	
算八行起登	

慶祝維新政府初周紀念

維新之義

維新政府當建立之初。即提出十大政綱。以爲萬象一新之指南針。所定十大政綱。曰：

一。實行三權鼎立之憲政制度。取消一黨專政。

二。切實防剿共產。使赤化不致爲及東亞。以定國本。而消亂源。

三。外交以平等爲原則。以不褻濃爲主旨。促進中日敦睦。以鞏固東亞和平。並顧應世界現勢。維保締約各國之永遠睦誼。

四。各省災區難民。宜速遣還鄉。復其故業。並在非戰區域。設立治安組織。剿匪清鄉。

五。救濟失業。開發資源。工業之振興。農產物之改善。在國家指導之下。得吸收國外資本。並與友邦經濟力謀提攜。

六。扶助已成之工商企業及金融組織。使其穩固發達。增加國富。

七。本中國固有之道德文化。以吸收世界之科學知識。以養成理智精粹體力強健之國民。從前之矯激教育。怪誕學說。皆須根本廓清。

八。財政。謀收支適合。以減輕人民負擔。節省冗費。以增進全國福利。從前不急之建設。苛細之捐稅。凡爲民害者。悉罷除之。

九。人才登進。使學者得充分効力國家。言論公開。使國人得隨時批評政治。

十。嚴懲官吏貪汚。屬行考績黜陟。裁併駢枝機關。以爲吏治。

此十大政綱。乃針對前此黨政府時代之弊政而設定。觀夫黨政府前此之政績（？）。政制則採一黨專政制。其結果則爲眞才逸失。民情閉阻。加之該項專政。又未能徹底。以致忽而剿共。忽而容共。勞民耗財。莫此爲甚。外交則以獻媚歐美爲主眼。賣國喪權。不一而足。至東亞友邦。則反認以爲敵。輕啓戰端。其結果則爲招來空前未有之戰禍。財政則專以剝削人民爲手段。苛捐雜稅。數以百計。致民不聊生。餓莩遍野。故吾人欲登人民於衽席。致國家於再建。非革除黨政府一切劣政。實行維新政府十大政綱不爲功。惟欲實行此十大政綱。非政府獨力所得鍊。民衆不斷之督促。不斷之協力。亦爲不可缺少之條件。維新政府係應民衆之悉望。爲民衆而建立。故維新政府非他人之政府。而爲我人自身之政府。故我人若以十大政綱亟應使之實現。必認清此種政府與我人之「二而一」之審切關係。與政府密切協力合作。共同奮起。茲當政府成立一週，行將開始。第二年新政之際。我民衆自亦應改新自身之精神生活物質生活。以新的决意。與政府共同向新中國之建設一致邁進爲

回顧維新政府之偉業（山田中將）

官民一致努力合作！

實行維新十大政綱！

維新政府於去歲三月二十八日。戰事鼎沸之際。[illegible]。迄今已將一週。回顧往事。殊深感慨。謹分擔建設東亞新秩序負責之東亞民族。均將衷心慶祝。感激涕零。非特余本人而已。南京失陷當時。華中之交通產業文化。幾無生氣。一切機能。俱行停頓。即謂民生陷於窒息狀態。亦不爲言之過甚。

百萬無辜難民。均遭受容共抗日蔣政權之荼毒。以致流離失所。無家可歸。故莫不切齒痛恨蔣介石之焦土政策。犧牲民生。彷徨徘徊於蔣政權砲火鐵蹄之下。其慘誠不忍睹。然當時救濟難民收拾殘局。亦爲急不容緩之問題。故雖於草率從事。而無指導者之不幸大衆間。均熱望新政權早日樹立。此蓋勢所必至者也。維新政府雖於歐視華中人民之翹望。遂由梁行政院長及俊傑之士。崛起組織。然此實係日軍將士及周鳳岐

何環陳籙等爲政府犧牲之先。故已往維新政府一年來所行之道路。實屬荊棘滿途。險峻不堪。然回顧奮鬥克服艱難之痕跡。誠覺其功績之偉大。深爲感激。目前維新政府治下。百業振興。安居樂業。東亞之黎明。已胥烈血肉所築成。是當永矢不忘。目前維新政府循成立當初向世界聲明之反共善隣和平救國施政綱領。以不屈撓之精神。努力施政。克服萬難。協助日軍。宛似收拾耕種荒漠沙田之戰後極難事業。總之現已百政勃興。步入正軌矣。

照蒼生。殊堪同慶。夫完成聖戰目的。即在建設東亞之新秩序。即世界人類趨向和平階段。而結成中日滿三國連環協同體制。亦即表示向此目標進展。故亦爲地理歷史文化相同之東洋民族所應盡之責務。幸新興中國民衆。認識天所賦與之命運。深知維新政府之意旨。逐步進行支持擁護維新政府之健全發展。吾人亦正祈念順利進行。完成此偉業耳。

維新政府成立初週紀念　梁院長發表談話

中華民國維新政府於二十七年三月二十八日。成立於首都南京。艱難締造。迄今整一週歲。回憶集事之初。正京邑丘墟。瘡痍滿目之時。彼謀國之妄人者既席捲而西去矣。哀此孑遺。悉成無告。鴻志於愍然憂患之餘。以爲非有大規模之救濟。不足以拯斯民於水火。此維新政府之所由成立也。惟建國事業。亦大艱鉅。守成事易。創始則難。以是淺見之流。以吾人之別標政見也。非目爲傀儡。即指爲漢奸。羣疑交集。肆造蜚語。區區苦衷。既不願執途人而告之。計惟有實事求是。不尚空談。蜚語之來。不爲置辯。徒辯亦無益也。至若一年來施政之情況。初在滬設處辦事。機體未密。事從簡率。自去歲九月還京以還。人才之延攬。機構之增強。乃較前爲稍進。而人民之觀感。亦較昔日爲改易。邇來各地秩序之日漸恢復。與人心之日趨安定。可爲明徵。茲值一週年之際。除各部各省市之施政概況。已另刊專文外。鴻志緬懷一年之經過及未來責任之艱鉅。謹就從政一年之中。而述其感想如左。

本政府於成立伊始。曾發表宣言。揭櫫政綱。撮其要旨。對內則恢復秩序。復興商業。安定農村。撫輯流亡。爲人民減少一分兵災。即爲國家多留一分元氣。對外在使領土主權。復現戰前狀態。而與鄰邦樽俎折衝。歸於敦睦。此爲施政之兩面。而共一貫精神。則在於政治經濟兩方面。一秉程并進。使中國成爲一獨立自主之國家。且與鄰邦日本。分工合作。共維東亞之永久和平。一年來鴻志之所企求。各部各省市長官之所努力。與全國人民之所熱誠期望。要皆以此爲標的。而逐步促其實現者也。

就政治言之。在前述目標之下。已完成者幾許。未完成者幾許。其未完成之部份。有無困難。解決之方法如何。此固全國人民所不能忘懷。亦各部各省市長官所深思熟慮之事也。顧據鴻志之見。則以爲事之成功不難。而要在有無成功之决心。與堅忍不拔之精神。果能確定目標。堅定精神。未有不成者也。茲更進述兩事。以期共勉。第一宜竭誠擁護中樞政府也。夫復舊國於灰燼。原非易事。而所以維持并策勵一切者。厥爲中樞政府。必此中樞政府發生偉大之力量。然後綱擧目張。展布自如。所有一切勢力人力。得有供獻運用之處所。理論固須堅定。認識亦須眞確。更須辨明此新興之中樞。實已經過若干之困苦艱難。而絕非一人或一黨之所私。非全國人民以其心願智慧。維護之增強。不能有濟之。目前政治上缺點。當然尚多。然根本認識既清。缺點自易糾正。果全國一心。共維國本。則政府當然虛衷接受一切良好之建議。更當然集中一切有用之人才。以共成建國之事業。第二宜培養民力及國力也。立國之本在民。民之所求於政府者。一曰保。二曰發。苟能民力充實。國力亦隨之增長。所謂國力云者。即可釋爲廣義的國防。國際上立足之前題。在自身能爲自衛自活之國家。中國現勢。去此尚遠。以而欲與鄰邦日本。共負建設東亞之責任。事實上亦尚不能。國人尤須注意者。國力云云。斷非渺小便利之事。關於精神方面者。已如前述。關於實際問題者。種類繁多。不遑列擧。而要之。世界趨勢。已入於歐亞美分治之局面。吾人欲守斯土。必須有足以自衛自活之力量。此爲今後之第一問題。亦爲惟一問題。而須并力以赴之者。

就經濟言之。中國經濟。首在開發農礦資源。而欲其發生偉大力量。奠定新之新基。更必審察己力。妥擬適宜方案。以决定經濟更生之路綫。茲亦撮取兩事。以期共勉。第一。宜上下一致之努力也。中國民族。在思想上有一特殊象徵。即向好消極與批評是也。此種思想。不能革除。即有善鄰爲之援助。亦不能自立自強。負起復興中國之責任。是則可斷言者。自立自強之要道。端在集中國人上下之心思才力。先挽救此垂危之經濟。中國經濟此次事變之後。即爲經濟更生之動機。且爲促成中日合作之新局面。所謂合作云者。自以互有利益爲前題。在此前題之下。所有日本向中國一切經濟之發展。皆所歡迎。即其他各國之合法投資。吾人亦絕不阻止。此項意義。日本方面亦曾表同意。且謂關于中日經濟關係。日本并不欲在中國實行經濟獨占也。其在我國。更當精勤奮勉。以圖自存。而榮枯興替之所由判。則又其制壓天然與戰勝環境之努力如何。夫中國經濟基礎。誠非一端。但吾人決不能以積困之久。而諉咎于過去。亦不能以環境之艱難。而束手以待。要當認識現實。力謀解決。審酌事勢之可能。而盡其最大之努力。其與國家有關之基本建設。固當由中樞政府主持。而關於解決人民生活之次要建設。必賴各級政府之切實推動。與全體人民之一致奮起焉。第二宜確定政策也。過去黨政府亦標榜經濟建設。而羣論龐雜。莫衷一是。有謂中國以農立國。宜實行重農政策。有主迎頭趕上。宜着重工業發展。更有主張折衷主義。工農并重。進而使農業工業化。工業農業化者。在鴻志之見。則以爲經濟建設之範圍至廣。要而言之。如改良農產。保護鑛業。開發鑛產。開闢道路。調整金融。流通資金。皆與農業之榮枯。工業之興衰。有密切之聯繫。欲爲部分之發展。而獨獲效益。在事實上爲不可能。且中國今日所採之政策。決不能如美國之限制生產減少供給。而當爲一種生產建設。以達供求相應之目標。如任各部門之自行發展與改善。則力微而望鮮。若集合羣力。共謀產業機構之改革。則事半而功倍。此又中國經濟之特質。而須注意之事也。

最後願更爲尊重說明者。以上所述或早爲多數國民所同感。其少數或持異議者。應望共漸行改正。而在此共同的認識之下。調齊步驟。共同邁進。政府自今以後。亦當更從事實上。及理論指導上。以促進全國各界之共同認識。并表示與民更始之決心與襟度焉。

一年來之內政（陳羣）

我國自蔣政府與共產黨合流。掀起焦土戰游擊戰之序幕。擧國被兵。土崩瓦解。生民塗炭。朝不保夕。受禍之酷。前古未有。損失之重。不可數計。在維新政府尚未成立之前。長江流域一帶。如蘇浙皖各省。陷於無政府狀態者數閱月。社會秩序紊亂已極。凡百事業。均告停頓。毫無內政之可言。迨乎民國二十七年三月二十八日維新政府成立之後。揭櫫十大政綱。爲復興中國一切施政之指標。重定國是。與民更始。內政部即於是時。奉命組織成立。光陰荏苒。迄今已屆一週年矣。回溯在此一週年間之內政。如輯撫流亡。興復農村。賑濟難民。安定秩序。建設滬[illegible]。繁榮都市諸端。凡足以福利吾民與國家者。莫不排萬難冒萬險。悉力以赴。鑒於過去蔣政府共產黨之暴虐無道。殘民以逞。乃召集各地治安維持會父老昆弟。前來中樞。周諮博訪。數陳民隱。廣開言路。鑒於蔣政府聯共抗戰之足以顛覆國家。容非倒蔣不足以言反共。非反共不足以致和平。非和平不足以救中國。而中日親善。即爲協力維護永久和平之保障。乃迭向民衆代表大會爲中樞反復提示此旨。轉移一般民衆盲從蔣共心理。爲政之要在得民。民心既固。斯內政之根本也。又鑒於蘇浙皖各省市縣政府。已先後受命組織成立。乃適應實際需要。因革損益。釐訂規章。俾施政具有條理。不致紛歧散亂。抑又言之。在吾國今日而言政事。徒法不能以自行。須着手各種行政人材之培植訓練。乃致力規劃。設立縣政訓練所。警官學校各警察機關。設立警士教練所。以期造就科學化紀律化之一般現代行政人材。爲建立現代新國家之中堅份子。推行現代化之維新政治。凡此皆爲維新政府一年來內政設施之華犖大端。具載本部總務民政警政衛生土地統計各司施政概況及統計表中。不復繁引。

現屆維新政府擧行成立一週年紀念大典。吾人於此紀念大典當中。稱述一週年之內政。不禁重有感矣。蓋吾國近百年來。擧凡軍事經濟政治教育文化較之世界列強着着落後。民國成立以還。頻年內亂。迄無甯息。國力脆弱。何可諱言。即任受國際潮流衝擊。已在風雨飄搖之中。乃蔣政府共產黨。竟不惜垂絕之國脈民命。遑欲背城借一。擲孤注以圖一逞。何其僨也。且經此次事變之後。天誘其衷。悔禍而得和平。然欲恢復國家元氣與民族生機。非待百數十年之積極培養。實不易言。奈何猶復怙惡不悛。負隅頑抗。必使國家顛覆而後快。何其暴也。吾人從政。爲國家民族計久遠。鑒於蔣政府共產黨僨暴之覆轍。亦知所戒懼矣夫！

一年來之綏靖事業（任援道）

慨自黨府禍國。輕開戰釁。致我南北十數省人民。悉遭井里殘破。妻子分離之慘。維新政府以和平之本旨。負建國之大任。一年以來。規模粗就。惟大兵之後。轄境以內。萑符遍地。烽火狐鳴。宵小乘機蠢起。良民無由安居。本部職司綏靖。於是上秉政綱。下循民意。編組綏靖部隊。劃區擇要佈防。剿撫兼施。殲渠解脅。使地方秩序。逐漸恢復。同時[illegible]。事變之後。滿目瘡痍。就職伊始。即招集流亡。掩埋遺骸。救濟難民。運糧急賑。修理道路。橋梁恢復。學校創辦。農具廢。接濟農民耕牛。及小本借貸。積極整頓稅收。努力防疫工作。夙夜辛勤。無日不在冰淵競惕之中。嗣因政務日繁。適斷去兼職。專長綏部。內而健全機構。增進工作效能。外則整理部隊。施以嚴格訓練。樹立典範。養成勁旅。逐漸推行。既定方策。肅清轄內之潰兵散

一年來之財政（陳錦濤）

國家政治之敷設。在於經濟之圓融。必筦出納者。得以握其樞。持其衡。然後可以稱物平施。而政治得次第以進行。人民得從容而休養。我維新政府成立於軍事之餘。公私掃地赤立。錦濤忝長財部。顧瞻菲薄。若涉津涯。其何以濟。惟思人民塗難顛沛。逢此浩劫。不援以手。豈非將淪胥以亡乎。是以不顧艱阻。不避嫌怨。勉爲担任。其始蹈處上海一隅。百端草創。日昃不遑。旋於二十七年六月間開始還京。方得稍稍觕具模模。而宏綱鉅畫。未能盡見諸施行。本部所轄。以鹽務海關稅務三者爲最重要。鹽務以淮浙兩地爲產鹽之大宗。往昔產額。每年最多亦不過一千數百萬担。惟自軍事以後。各地鹽商。均未復業。而運商之向稱殷實及有聲望者。均以環境所迫。無法復業。所賴以周轉而接濟民食者。向所存鹽而已。因之私鹽充斥而轄境匪蹤每熟視而莫可誰何。於是首先設立鹽務管理局。俾綜其成。又分設松江兩浙淮南皖岸管區管理局。逐步策行。期收實效。海關稅收。與國際有密切之聯繫。本部組織之初。即首先請簡任江海關監督一職。以任其事。迭經與稅務司商洽。始將改懸五色國旗。並設置稅則委員會。改訂新稅則。確立經濟提攜之基礎。廢止黨府簽發之護照。改用維新政府之護照。以清行政之系統。嚴禁金銀出口。與黨府流通券之進口等。藉以穩定金融。而杜塞漏卮。國家之收入。以賦稅爲本源。田賦已劃爲地方稅。頃以四野荒蕪。流亡比屋。農民輟耕於畝。是以政府明令將二十六年全年及以前積欠田賦。悉予豁免。至一二苛雜之稅捐。各省地方往往有以設卡撫着。嚴宜徵收者。自本部明令停止後。已遂即如期停征。並由本部派員分往各地嚴密調查報告後。已列表呈院事務。從速核定補助費。俾各地得藉以蘇息。所最關重要者。國家歲入歲出之經費。必確立預算決算之規程。而度支始有常經。本部於議政會議。明定會計年度之後。力求計政之統一。擧凡按月概算計算時間到達之規定。支撥款項之程序。臨時支出之審核計算書類之檢查等工作。無不條緊目張。惟會計爲專門之技術。非有學識經驗。不能求鉤稽之精密。是以籌設會計人員養成所。以資造就。現已廣告招生。定期開課。將來畢業。收用。庶收成效也。至若圜法爲經濟之基礎。銀行乃金融之樞紐。關繫國計民生。尤爲重大。本部對於幣制之釐定。銀行之改善。以及新經濟建設事業之展布。早經具有策劃。祇以時機有待。尚未克見諸實施。公債乃國家與人民聯繫之要需。然必基金確實。始能信用昭著。否則貿然濫發。貽害無窮。本部對於國民政府所發之鉅額英金債票。關金債票。聲明暫不承認。而維新政府亦非俟人民元氣恢復。有資可援之時。斷不輕發公債。所以保人民之權益。而免除負担也。金庫制度。不外國家金庫制。委託金庫制。與銀行存款制三種。三者優劣互見。現在維新政府因國家銀行尚未成立。金庫制度亦未確定。爲一時權宜計。祇得暫取銀行存款制。以期現在支付。得以因勢便利也。凡關於國庫之收支。製有收支日計表。收入各款月別表。支出各款月別表。國庫收支明細表。國庫結存表。國庫收支總表。國庫收支往來表等。所以明示國庫收支之動態。俾作國資運用之參考。總之。本部辦事。力求核實。不以多方搜括。謂理財之能事。不以操切程效。昧立國之遠謨。祗有揣此寸忱。時自策勵。並加警省焉。

一年來之實業（王子惠）

維新政府之成立。已一載矣。回憶始事之初。黨政府昧於世界之大勢。違交近攻。輕啓戰釁。尤復勾結赤共。倒行逆施。馴致喪師百萬。失地十省。人民無辜罹此慘痛。室如懸磬。野有餓莩。田廬荒蕪。室家離散。嗚呼。誰實爲之而至於此。當此之時。苟無愛國之士出而收拾殘局。則載胥及溺。神州陸沉。誠有不忍言不堪言者。幸我友邦以魯衛之國。表親善之誠。提攜合作。出斯民於水火之中。而登諸衽席之上。維新政府亦得早觀厥成。一年以來。譬如治絲。提綱挈領。漸有端緒。六府三事。秩序井然。流亡來歸。百業復興。近復本前近衞首相之提倡。爲建設東亞新秩序之運動。朝野歡呼。輿情昇戴。蓬蓬勃勃焉。日月出而爝火息。春風至而百卉滋。百川東流。朝宗於海。蓋有不期然而然者。夫中日兩國。原同手足。如輔車之相依。如桴鼓之相應。使此有色人種競爭正烈之秋。合則兩美。離則兩傷。必兩國互相攜手。一德一心。方足以禦外侮而光禹績。子惠不敏。忝長實業。受任於喪亂之餘。獻身於艱鉅之際。承乏以來。惟日孜孜。深感自身爲盡力推行責任之一份子。任何險阻。皆所不辭。抱粉身碎骨完成此新使命之決心。俾共建立更生之中國。確定東亞永久之和平。實現大亞細亞偉大之理想。一年以來。所已見諸實行者。則有爲復興農村事務局之設立。以農事之爲國本也。水產管理局之籌辦。以漁業之饒民生也。絲繭產銷管理局之成立。以蠶桑之可挽回利權也。茶葉產銷管理局之擧行。以茶葉之可發展海外也。他若食糧產銷商品檢驗等局。凡可以通商而惠工者。無不着手進行。又以今日國內之財力人力。尙虞不足。非與我痛癢相關之友邦推誠合作。不足以謀光大。於是有華中水電營產等十大公司之設立。昔管子治齊。官山府海。居今而言實業。必使地盡其利。人盡其力。農忙於野。工勞於肆。高賈輻輳於市。杜絕漏卮。廣濬利源。國營事業。固宜力謀遠大。與列邦並駕齊驅。民營事業。亦須並顧兼籌。爲閭閻興利之方。方可收家治國富之效。故已往之經營。略如上述。未來之計劃。已在縝密籌慮之中。如棉業統制農林墾植以及印刷事業等等。皆已詳細規劃。即將次第施行。雖然。事業無盡。責任亦無盡。況實業爲富國之本。財力之榮枯。國本之虛實繫焉。此淺淺者。不過大輅椎輪。獨具形式。聊爲前馬。毋諭首鼠而已。來軫方遒。新春啓運。謹當追隨諸賢達之後。努力工作。急起直追。有一分之力。成一分之事。本此未來之希望。蔚成他日之大觀。以造成東亞史上最光榮之一頁也。

一年來之交通　・江洪杰・

維新政府成立一週年矣。此一年中。政府同仁邁照宣言政綱。經營乾惕。昕夕不遑。向建設新中國途中努力邁進。當爲我最親愛之民衆所共鑒。洪杰忝長交通。在職言職。深感交通建設。不特於文化之推進。實業之發展。有密切之關係。即如經濟政治軍事。亦與交通息息相關。互爲連鎖。蓋一國猶吾人之一身也。交通則等於身之血絡。吾人週身必須血絡調和。而後一切動作。始獲健全無恙。否則必同趨衰敗。今之覘人國者。每視其國之交通如何。卜其興衰成敗。百不爽一。顧交通建設。本屬匪易。而建設於大亂甫定之餘。財用困乏之際。尤爲困難。我華中蘇浙皖三省。自前歲事變以後。原有路電郵航各項建設。大都破壞無餘。幾致無從着手。去歲維新政府成立。幸賴友邦協助。路政如京滬滬杭京蕪等鐵路。均已通車。恢復常軌。公路亦次第整理。期復舊觀。電政已飭華中電氣公司。對於電話電報事業。負責進行。郵政在三省內。現有二百餘處。業已復郵。其未設局及復郵各處。並責成郵政總局積極恢復。航政除航空方面。設立中華航空公司外。水運方面。則已在上海設立航政局。管理船舶登記檢查各事宜。以上種種建設。雖規模粗具。然欲達到圓滿目的。前途尙待重大努力者。正復無窮。今爲計日程功。實事求是計。已將二十八年度關於交通部份應行建設各項。製成實施方案。提請議政會議公決在案。語云。凡事言之匪艱。行之維艱。洪杰在職一日。惟有依照決定方案。督飭內外員司切實奉行。以盡職責。抑猶有望者。交通事業。固在建設。而尤重在維護。以政府軍警之力量維護交通。尙恐百密容有一疏。實不如民衆維護力量之偉大。且民衆既享交通之利。若不盡維護之責。即屬有負國家。邇來仍有冥頑匪徒。利用[illegible]秩序未定。謬托名義。劫制鄉民。充當嚮導。伺瑕乘隙。圖毀交通。殊堪痛恨。此等不法之徒。多係黨共餘孽。誅之不可勝誅。竊以欲謀根本

淪滅，自非厲行清鄉。澈底安定秩序不可。安定如何澈底。自非整個大局恢復和平不可。近日和平呼籲之聲。幾遍全國。而少數無知愚民。於大勢。啣和頑抗者尙在所不免。故吾人今日所負之任務。除克盡職守外。更須努力促進和平。俾共早日實現。則新中國建設前途。豈止事半功倍。又豈止交通事業已哉。

立法院成立一年間之回想

（溫宗堯）

維新政府成立於喪亂之際。當古今未有之變局。纓冠被髮。支撐扶亡。因應時宜。與民更始。得寸得尺。日月以幾。所爲綢繆而黽勉者。迄已一年於茲矣。此一年中。受治於我政府之人民。其稍稍能還定而安集者。其困苦未盡除也。其所願望或未達也。其所期待於政府者。我政府同人職責所在。無可諉也。宗堯忝主立法。重自循省。所有事於論道而經邦者。草創之初。力求簡約。除苛救弊。廢者修之。但有補苴。雖言制作。蓋所志固十未逮一焉。又益念人心陷溺之深。黨治之流毒。不惟減損法律之效力而已。乃至淆亂法律之觀念。爲剷除異論起見。不辭以議政餘力。時時著爲文字。登之報端。藉口曉音。期於共喻。兼籌並顧。實有苦心。所冀以納民軌物。謀最大多數人之最大幸福者。一方而在適合國情。去民疑慮。藉以增進兩國親善關係。一方面尤注意國際批評。以漸求法權之完整。而鞏固其效用。一年以來。深賴友邦陸海外諸賢達之援助。以共毅力與善意相與有成。漢粵既克。國基漸固。坐言起行。益非難事。今後所當併力邁進。與其希望之最爲深切者。本東方固有之道德文明。保持其立法之精神。以務求法典之完備。使兩國國民間。有所信賴。無詐無虞。分功合作。從事於東亞新秩序之建設。以鞏共存共榮之實。則外來勢力之誘惑與其躁擬均不足爲患矣。匹夫有責。來軫方遒。凡我同人。願共勉之。

一年來之外交

（廉隅）

本維新政府於烽火重天之中。應運而生。明知締造艱難。建業匪易。目覩河山破碎。黎庶流亡。東亞數千年文物之邦。幾淪劫燼。人非大石。孰能無情。同人等本回天濟生之懷抱。扶危救傾之志。民與更始。政出救亡。奠定基業。瞬已屆一年矣。此一年中。具堅毅卓越之精神。臨深履薄。共策治平。凡興革事宜。信守政綱。凡各部院暨各省市施政方針。規模畢具。外交部成立於肇基之初。負對外交涉之責。一年來凡百設施。均依政府施政大綱。逐漸推行。舉其犖犖大者言之。如中日滿三國。唇齒相依。利害與共。本部爲促進中日友誼。調整經濟起見。先就日本之東京。橫濱。神戶。長崎等處。設立辦事處。對於各地僑民。得有指導保護之機會。中滿國互派通商代表一事。亦經雙方互派專員。從事換文。並發表聲明。益敦睦誼。至通商代表辦事處之組織。人員之遴選。現正慎重商洽。不久即可實行。此其一。本部因力求外交統一。得收指臂之效起見。擬恢復各地交涉員制度。曾擬具交涉公署組織條例草案。於上年十二月十四日。呈請行政院提出議政會議通過。至適當時期。即行舉辦。此其二。本政府成立後。所有黨政府與各國訂立之條約。業經發表聲明。不予承認。現在黨政府勢窮力盡。難保不與外國政府。更訂喪權辱國條件。現正着手調查。以便重行聲明。否認其效力。此其三。中日事變後。僑日回國人民。相率歸途。本部爲便利僑民返日。與適應環境之需要。遂於上年五月間。訂定出國證明書暫行條例八條。並制定甲乙兩種證明書。以備填用。辦理頗有成效。此其四。本部職掌外交。所有駐外辦理交涉各機構。殊關重要。業將駐外使領館組織條例。呈院核定。一俟時機成熟。即可分別遴員外放。此其五。此外如發展情報事宜。舉行外交官考試。創設外交講習所。外交圖書館。均在籌劃緩急。先從實施之中。總期熟察世界大勢。代表人民意志。恢復國權。漸圖自強。敦修睦誼。共維和平。蓋此次維新政府建立之最大目標。厥爲奠定東亞和平。促進中華更生。惜一年來各國對於新政權之認識。仍不免互相觀望。此誠吾人有不能已於言者。各有約國在華權益。本政府固願於平等互惠之條件下。盡力予以保障。曾經鄭重聲明。公諸世界。不幸英美法各國。對於中日兩國之善意表示。及戰後種種設施。迄今仍抱誤解。殊爲遺憾。不知戰事愈延長。破壞愈猛烈。各國在華權益。亦愈瀕危殆之域。保障何從。此爲極膚淺見解。無待詞費。所以吾人主張鞏固東亞和平。亦即進而求諸世界和平之序幕。凡明瞭國際大勢者。對於此次建立東亞新秩序之運動。不但應予諒解。善意合作。抑且更爲各國保全既得權利計。宜改絃易轍。重定方針。否則若以延長戰事。犧牲吾國四萬五千萬人民之生命財產爲得計。而謂可以維護其在華權益。斯誠負薪救火。緣木求魚矣。故吾人今後所採外交方針。絕對順應世界趨勢。處處予各有約國以講求睦誼機會。深望各有約國及向抱和平志願之國際集團。及時猛醒。務予新政權以澈底了解。庶各國在華權益。得護保障。睦誼永修。促進世界之和平。此端賴各國有識之士努力也。

一年來之教育

（顧澄）

概自蔣介石柄以來。樹一黨之私。僉壬並進。親故登庸。箕斂萬端。紀綱墜地。憶北伐軍初抵北京。即遍貼挑釁標語。張狂之標。招尤致禍。此時已種其根。年來內政之設施。既不循常軌。而外交之應付。更動輒乖方。厥後。西安變起。蔣爲共黨所劫持。於是前以剿共揭櫫於當世者。陡一變而爲容共。啟釁實後。識者已有以窺其微。蘆溝啓釁。平津相繼淪胥。設於此時衡量局勢。商略和平。所保全者。奚翅恆河沙數。顧遏囂張之氣。肆意播煽。激起人民仇日之心。終釀成八一三之禍。意者彼於勝負強弱之數。非不諳知。徒以戀戀於領袖地位。不肯於棄政權。一方引狼入室。受箝制於共黨。一方認賊作子。冀協助於列強。乃甘冒不韙。僥倖一戰。人謂其不度德。不量力。吾則謂其中於專橫戀位。一念之私。遂不惜億兆生靈。拚孤注於一擲。戰禍肇始。易發難收。丁壯殲於前鋒。老弱轉乎溝壑。餓莩遍地。村鎮爲墟。甚至焦土決堤。殘民以逞。國軍節節退敗。土地節節淪亡。仍自欺欺人。高唱長期抵抗。置諸水深火熱之中。而兆民奚罪。枯骨何知。慢不知悔。數其罪狀。罄竹難書矣。同人等慨溺爲懷。竊爲在抱。本悲天憫人之志。爲鼎新革故之圖。不避危艱。組織維新政府。暫安基礎。撐持半壁東南。內則收拾殘餘。撫綏黎庶。外則綏和戰局。恢復邦交。日月不居。倏焉匝歲。不佞從諸耆碩之後。出任艱鉅。誠以政府一日不可無。尤其在戰亂之餘。建設更不容少緩。猶憶去年二月。因季弟之喪。有平津之行。道出吾鄉。勾留數日。吾鄉雖蕞爾一邑。夙以繁富著稱。城廂居民。爰逮三十餘萬者。戰後乃不逮五千。荒涼寂寞。十室九空。廠肆無存。市廛盡燬。吾鄉如是。他縣可知。迨抵北平。則氣象迥異。街衢繁盛。百業熙然。車馬喧闐。人民安堵。同爲劫後之區。而情勢懸殊。儼同天壤。此無他。有政府與無政府之別耳。不佞心知其然。證以所見而益信。故返抵滬濱。即隨梁溫兩院長之後。努力於政府之組成。當時親故。百計阻撓。知契羣相規勸。短視之徒。甚至詈爲賣國。因時值非常。事功罪。見仁見智。各有是非。故未嘗利用文字。爲公開之辨白。今值一年紀念。不妨略陳所懷。此一年間。所經過之困難。更僕難數。爲人民謀福利。人則指爲漢奸。爲中華造新邦。人且詈爲賣國。須知民爲邦本。世無無民之國。舊政府既舍此數千萬人民而去。若無新政府發生。則此數千困居焦土之人民。將何以生存。保全斯民。即所以保全吾國。詎保全民衆者爲漢奸。則必放棄民衆殘殺民衆者。始得謂之非漢奸耳。不亦慎乎。彼持長期抵抗之說者。尤其不過術爲壯烈之犧牲。不甘屈服而已。抑思果犧億兆民衆。盡聚而殲。旃壯烈誠壯烈矣。然而民既不存。國於何有。此匹夫匹婦自經溝瀆之見。於事究奚補耶。至言賣國。則吾儕何曾以天寸土地與人。蔣氏步步退却。節節喪失。三吳舊壤。吾儕一舉而收復之。指此以言賣國。吾不知其果何說也。見理未明。盲從無已。眩朱作碧。聚蚊成雷。甚於博浪之椎。時加恫赫。豫讓之劍。迭肆橫行。同人雖無疚於神明。而鬼蜮之技。層出不窮。心終不無介介。當政府始建。事務之支配。隨在需人。而人選問題。大非容易。略有地位聲望者。意存觀望。既推託游移。束身自愛者。心畏譏訐。亦趦趄不進。拔茅連茹。不得不出於輾轉推舉之一途。而要非灼見深知。殊不敢輕於汲引。此一難也。庶務既備。而案卷全無。於是區畫司科。界分職責。甚至公文程式。帳目雖纖屑。亦必酌量機宜。從頭制定。此二難也。以上種種。當時在事者。所感痛苦。莫不皆然。此其同焉者也。不佞忝掌教政。則請更就教育言之。夫教育者。固以學校爲主體。以學生爲對象者也。而各縣自經戰事之後。人民遷徙一空。大都陷於無政府之狀態。雖秩序少復。而欲以着手整理。其道無由。良以機構未備。一地方之負責。中間之承轉。一概無人。蓋其時教育廳猶未設立也。迨省政府成立。而教育廳仍復虛懸。及至教育廳有人。而各縣長尚多未派。其間困苦。不可勝言。祇能視力所及。於無可設法中。勉爲規畫。而策進行。迨三省教育廳組織完成。已在政府遷京而後。歲寒歲暮之時。是以直至今年二月。始能召開教育行政會議。集各省市教育廳局長及各縣教育科長於一堂。詳詢各地教育之狀況。並令其各舉所見。提出議案。以爲推進教育之預備。此時雖各地縣長。已大都派定。然據各會員所述狀況而論。欲恢復戰前一切學校。猶未易言。

蓋各地學校。或則半壁僅存。或則全部毀壞。依然。而設備已早蕩然俱盡。其能完全無缺者。殊不數見。至於款項。則更籌措爲難。即從前指有的款者。亦需探索來源。重加整理。事亦棘手。抑且萑苻不靖。游擊隊遍佈內地。交通阻梗不便。往來對於遣派人員調查學況。時有戒心。此一年來辦理教育所感受之痛苦也。

至於辦事狀況。則本部組織大綱。經惠農部長草創於前。人鶴部長繼承於後。一切規畫。如頒佈教育宗旨。設立編審會等等。凡此犖犖大端。都出自人鶴部長之手。不佞僅隨兩公之後。參與其事而已。迨不佞代理部務。謹守蕭規曹隨之義。所有工作。一以教育宗旨爲依歸。姑着手於戰後學校之調查。旅恢復地方小學。以奠定始基。一面由編審會編製中小學各科課本。其初高小學應用之書。全部業早編竣。並經陸續刊印頒行。現中學書。亦已編成數種。即可付刊。其餘尚在編製。政府遷京以後。即首先辦理臨時小學教員之再訓練。由各省市保送小學教員。曾任教員或有小學教員資格者。一律重加訓練。經部甄別後。遣派各地。又任教員。然於授課之外。剴切講演以前教育之錯誤。所在今後教育之改進方法。及知行必須合一之道德。首重行爲。禮學爲體。科學爲用。始能圖治。並示以白種東侵之歷史。及黃色人種被人輕視之事實。萬不可再同種相殘。投漁人以大利。自今以往。必先黃種各國互相親善。互相團結。始能共保東亞。不蹈紅黑人之覆轍。蓋現在之教員。必先改良其思想。糾正其行爲。庶不致謬種流傳。誤人子弟。不佞每星期三。必往該所講演一次。議者謂此種講演。僅可付之該所教席。以不佞之地位。不宜出此。甚有謂爲失態者。殊不知小學教員之再訓練。實爲此後教育之基礎。將來東亞新秩序之如何。與此有莫大之關係。非不憚煩。不容已耳。比復籌設南京大學。正選擇校舍。準備修葺。一面新辦模範小學。積極進行。每縣一所。此項經費。已經籌得。又籌備模範中學二所。亦將就緒。並恢復各省市縣中等學校。請准的款。力予補助。以期迅速樹立規模。庶免失學青年。誤趨岐路。據各地最近報告。學校復課者日多。學生人數。祇小學一項。約計已達十五萬人。又從前高等專門學校所授科目。大都採用外國原書。此實不可爲法。以後擬將此類課本。及參考書籍。一律譯成漢文。然後採擷菁華。編成善本。故編審會。現正擴大範圍。藉以延攬名流。羅致才俊。共襄此舉。以惠士林。此一年來推進教育之情形也。中間締造艱難。其能有如是成績者。實仰賴梁溫兩院長之領導。始克臻此。而友邦提攜。原田少將。楠本大佐。中佐及陸海外諸公。暨福田上野三先生。協助之力。亦復甚多。用誌感謝。

至此一年中私心最慰者。一則上月教育行政會議之得開。蓋去年在新亞酒店。人常譏爲飯店政府。今竟省市教育廳長及各縣教育科長數十人。濟濟一堂。名實已經俱備。二則戰前各校。雖未盡復。然據此會員報告。現有小學數已近千校。入校小學生。已達十有五萬。下半年必能倍是。中學開辦。亦必在十所以外。雖區區成績。不及初願之什一。然究與竊號自娛者有別。撫心自問。尚不爲無見耳。去年之出任艱鉅。抑不佞所竊冀於將來者。戰事早日結束。民困漸蘇。自小學以至大學。一切教育預定計劃。得依序實施。完成一種有系統之學制。凡前種種錯誤之點。如重知識而輕道德。重大學而輕小學。以及放縱學生。誤人子弟。皆一一予以糾正。尤其於道德方面。更用全力以貫注之。務使涵育薰陶。潛移默化。一洗從前澆薄之習。或謂必如歐美之文化。方臻上乘。然試一窺其繁華之都市。何地非波譎雲詭。爾詐我虞。機械萬端。網羅四佈。視吾古所謂太平之世者。果何如耶。如天之福。中日兩國。皆以禮學爲體。科學爲用。造成精神文化。中心握手提攜。創立東亞之新秩序。以期行俗美。達於郅治之隆。再以吾東方之精神。陶冶西方之物質。使世界永無爾虞我詐。弱肉強食之戾氣。而共躋於大同之域。此更不佞所香禱祝。私心所希望者耳。乃者宣傳局有維新政府週年紀念冊之刊。函索弁言。爰述其涯略如此。據臆直書。不事藻飾。亦聊以紀實云爾。

維新政府一年來政績之輪廓

（快雪堂主）

中華民國二十八年三月二十八日。爲華中維新政府成立一週年之紀念。夫中華民國。古國也。其歷史且四千餘年。今茲所述。特限於此次戰後之建設。詩曰。周雖舊邦。其命維新。維新政府之取義。或在於是。

當夫黨軍西退。日軍追擊。南京既陷。蘇浙風靡。大江南北之州縣村鎮。主政無人。秩序紛亂。黨政當局。既以焦土爲言。而悍然棄置。復於將走時。擄殺搜括。以致人民之少壯。被徵迫供給役。老弱婦孺。流離顛沛。而無所呼籲。遂張皇紛散。無所希望。以故死於兵者十之一二。而死於凍餓轉徙者乃十之七八焉。其有幸而不死或後死者。呻吟號呼。不獨列邦僑民爲之傷心。即追逐潰卒之友軍。亦有爲之淚下者。嗟夫。人民何辜。棄人民以昌言抗戰者。又獨何心耶。今維新政府行政院長梁公鴻志。立法院長溫公宗堯。前外交部長陳公籙。內政部長陳公羣。實業部長王公子惠。以及內政次長夏公奇峯。實業次長沈公能毅。與今江蘇省長陳公則民。前中華聯合通訊社長余公洵等。外受友邦之敦促勸駕。內懟於政權崩潰。生民塗炭。危急有甚於倒懸。痛苦更深水火。乃奮然聯袂同出。以挽救危亡。收拾殘局。引爲己任。乃於一髮千鈞之局勢中。成立維新政府。議甫有定。而周公鳳岐即慘遭黨方暗殺。當是之時。社會聞衆口紛呶。雖以離間恫嚇之手段。稍一猶疑。必將中沮。顧梁溫陳夏沈諸公。則灼知東亞安危關係。在此一舉。乃抱定大無畏精神。與北方之臨時政府相約合作。不屈於黨方之威脅。不撓於鑠金之衆口。但求有濟於人民。不恤一切毀譽與利害焉。其成立時期之艱苦卓絕。有如是者。此爲第一期。

當是時也。南京殘破。夐無人烟。爰以上海新亞酒店爲臨時辦公之所。各部官佐員司。匪惟求之不易。抑且不敢濫取。以防間諜之混入。故各部之人員至簡少。職是故也。嗣經友軍協助。於江灣市中心區之圖書館址。稍加修葺。遷往辦公。於是地址漸寬綽。職員亦稍介紹。漸有增加。顧來就職者。仍多惕惕焉。懷畏首畏尾之心理。又經梁陳溫王各長官議決。供給居住膳食。以防意外之危險。更議定苟不幸因公被害。則有特種之撫卹金。自十萬五萬以次而數。藉以使服務人員能安心工作。此爲第二期。

迨夫徐州既下。大江南北形勢既呵成一片。南京亦日形鞏固。遂於九月抄。維新政府全部大小員司。悉遷南京。於是修理房屋。建立市政府。招徠流亡之居民。若蘇若浙若皖。亦同時選任省長。以安定各省縣市之流亡。撫輯延頸待救之難民。而使之復業。四鄉山陬僻隅。蓋今番戰事之烈。波及之廣。較諸清代髮匪之亂。又加甚焉。故其撫輯規畫之方。又倍覺繁難。而蘇省長陳公則民。前上海市長蘇公錫文。南京市長高冠吾。與浙省長汪公瑞闓。前杭州市長何公瓚。皖省長倪公道烺。又皆能秉承維新政府之意旨。努力邁進。於是江南北三省。以相與有成之遺黎。乃得出水火而相繼以登於衽席。此則維新政府之第三期也。

維新政府之初遷來南京也。市民約二十餘萬。而今則將達百萬矣。是高市長之功也。市容日以繁榮。交通日以便利。商旅日以輻輳。然維新政府之知人善任。亦於是可見。若杭若滬。則皆復如此。事實也。惜者。四郊叢伏之潰軍。流爲匪類。猶時出沒於鄉區村鎮。殘害良民。未能除盡也。又傳說黨方已密遣暗殺隊士多人。潛入上海租界。以期不利於維新政府諸公。故前外交部陳公籙之被刺。即其一例。夫黨方既將地方及人民棄絕不顧。以退卻矣。幸得維新政府諸公。起而收拾殘局。以昭蘇吾民。乃不之德。而轉加仇視。欲以盜匪手段。危害元良。此誠中外之所不齒。人神之所同憤者也。使吾民而能明於恩怨。熟於利害。我知其必將蠭起而宣告列邦。明辨是非。以共討黨方之元惡巨憝。而不容稍有瞻顧猶疑焉。此又人民目前之急務。應急起實行。自衛以安邦家者也。

不佞以公民資格。就耳目所接觸者。身體所飽嘗者。秉實記述。以盡天職。以告同胞。以供南京新報紀念之徵求。以爲維新政府一年來施政之輪廓。雖大要備矣。若其詳細狀況。則有政府官書在。茲不贅焉。

維新政府初週貢言

（陳則民）

維新政府應時運而誕生。各省市政府。繼之維新政府而陸續成立。忽忽一載。凡所設施。舉以救亡圖存。國利民福爲依歸。則民曩曾備位部席。今則承乏蘇省。承中樞之領導。得以親見政府力謀更始之精神。及求慰國民喁喁望治之摯意。際斯一週發行刊物。所以鑒既往者。既不少良法宏規。所以策將來者。必更有藎謨碩畫矣。有待教育則籌策公私學校復課。獎進私塾。舉行維新教育講習。普遍宣傳工作。建設則查勘海塘。搶修公路。登記車船。改進蠶桑事業。計劃水災防患。凡所以濬民智而奠民生者。環顧省察。疎缺滋多。警務則關係地方治安。尤爲推行庶政之本。而承萑苻亂之後。整齊劃一。速可蕆難。實際十未逮三。雖撫効者。向之所期爲梓桑自衞之願。僥而宏濟之才疎。加以國內外時勢推移。糾紛未已。絲棼浸決。平治猶遙。如何戢干戈以促進和平。如何闢邪說以昌明禮教。如何綏輯流亡以培元氣。竊謂凡百有位者。固宜較過去之一年。倍共奮勉。速其程功。而全國同胞。亦應盡策盡力。受政府之指導。共赴空前之大任。定有以督百爾之靖共。時。茲屆發刊週年紀念冊。共促彝倫之具。起用措國家於磐石者。日雜誌宏篇。共規郅治。則民雖無似。竊願竭駑鈍以追隨之。用補一年來愆尤之咎也。是爲言。

維新政府初週感言

（汪瑞闓）

維新政府。當危疑震撼之交。毅然以救民爲己任。於二十七年三月二十八日。樹立政府宣布政綱。首先蠲撥鉅款。救濟蘇浙皖三省難民。近復苛雜稅捐。一律停止。凡所以養民者。無不籌維。周至於是。流亡民衆。相率來歸。商市亦漸就興復。以視川滇陝甘等省人民之陷於水火者。相去奚翅霄壤。苟非政府諸公。撥亂反正。力挽狂瀾。恐三省景象。其不同於川滇陝甘者幾希。瑞闓奉命長浙。九月於茲。關於民政。財政。教育。建設。

警政諸大端。均已次第設施。規模粗具。惟浙東各縣。一江相隔。輒聞黨軍徵丁斂財。非法壓迫。迄今人民不能脫離陷阱。而浙西湖江各地。亦時有假借名義之匪軍。偷渡滋擾。飄忽無常。甚望友軍協助防範。漸次肅清。俾政治得盡利推行。我全浙民衆。同登衽席。藉以仰副政府撫卹愛護之苦心。亦稍慰瑞闓休養生息之素志。庶幾人民減少一分痛苦。即爲國家保存一分元氣。而吾國固有之文化道德。亦得維持於不墜。此瑞闓私心所嚮往。尤我人民所應額手相慶者也。今值維新政府成立週年紀念。謹就感想所及。略述梗概。至一年來所經過。民有輿論。國有專刊。茲不贅言。

維新政府初周祝詞

（倪道烺）

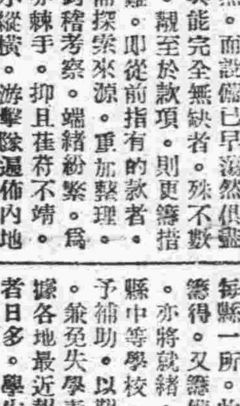

維新肇造。轉坤旋乾。
經營周歲。治績昭然。
三吳底定。兩浙安全。
德及八皖。惠澤同沾。
救災戡亂。睦鄰親賢。
和平永久。國祚延綿。
春回禹甸。民樂堯天。
額手稱慶。億萬斯年。

維新政府一年來大事記

二十七年三月

二十八日　中華民國維新政府成立發表宣言　維新政府訂立政綱　制定維新政府組織大綱及各部官制通則　任梁鴻志署行政院院長溫宗堯立法院院長陳籙外交部部長陳羣內政部部長陳錦濤財政部部長任援道綏靖部部長陳則民教育部部長王子惠實業部部長梁鴻志兼交通部部長　維新政府外交部發言人對新聞記者發表宣言

四月

一日　維新政府撥國幣二百萬元救濟蘇浙皖三省災區難民　明令在維新政府未成立前已經頒行之各種法令除與維新政府政綱顯有牴觸者外均暫行適用　派任援道暫行督辦南京市政　李宣倜印鑄局長

三日　任吳用威署行政院祕書長

九日　任陳則民江蘇省省長　陳羣暫兼教育部部長

十五日　公布懲治盜匪暫行條例

二十二日　派蘇錫文暫行督辦上海市政

二十六日　任李建南江海關監督

二十七日　財政部通告中外對前國民政府以鹽餘及所得稅作國防公債及關金英金等公債擔保品概不承認

五月

六日　任許修直司法行政部部長

十三日　任葉先圻立法院祕書長

十七日　任汪瑞闓浙江省省長

二十七日　任劉麟業署宣傳局局長

二十八日　任何瓚杭州市市長　公布官吏特種卹金暫行條例　公布省政府組織條例

三十日　公布教育宗旨

三十一日　公布修正關稅稅則章程

六月

二十五日　任楊讚楣江蘇賑濟會會長

二十八日　公布區組織條例及縣組織條例

七月

十二日　任倪道烺安徽省省長

二十二日　明令豁免蘇浙皖三省未征之二十六年份及歷年積欠下忙並附加稅

二十六日　任江洪杰交通部長　胡礽泰署司法行政部長

二十九日　梁鴻志真除行政院院長任援道真除綏靖部長　顧澄代理教育部務

八月

一日　行政院宣傳局新聞訓練所開學

八日　公布普通市組織條例

九日　任朱曜臨時通濟局局長

十九日　維新政府在滬各院部改設駐滬辦事處開始還京辦公

二十日　公布違警罰法

二十三日　維新政府議政會議決在合法政黨未成立前凡屬政府官吏一概不得加入任何黨會

九月

十一日　外交當局發表外交方針　南京廣播電台修竣開始播音

十三日　派高冠吾督辦南京市政

二十二日　維新臨時兩政府聯合委員會在北京舉行成立典禮發表宣言

二十三日　政府聯委會在北京開首次會議

十月

一日　梁院長率維新政府全體官吏入京

四日　立法院開首次會議

七日　公布上海市復興局暫行規程派陳鑒英任局長

十日　維新政府慶祝雙十節

十三日　公布著作權法及出版法

十四日　上海市督辦公署改上海特別市任傅宗耀市長

十五日　維新政府外交部照會各國遷京辦公

十七日　中日聯社理事長余洵在滬被刺殞命

二十日　中日無線電話首次通話　各國記者觀光團抵京

十一月

一日　臨時維新兩政府聯委會第二次會議在南京開幕

二日　聯委會二次會表宣言議決定短期內召開國民大會更定中華民國與民衆大會紀念日及休假日

三日　聯委會行閉幕禮大會發表二次宣言

五日　公布懲治國賊條例治安警察暫行條例

八日　公布商標法

九日　政府撥款三百萬救濟蘇浙皖三省災民

十五日　梁院長赴日訪問　公布特別市組織條例

十六日　公布師範學校法大學法專門學校法高等學校法度量衡暫行條例交易所法　實業部王部長赴日出席中日滿經濟懇談會

十七日　公布上海特別市區公署組織條例

十九日　蘇浙皖三省政府改懸五色國旗

二十日　實業部公布修正礦業法

二十一日　促進樹立新中央政權民衆代表大會在內部開籌備會　司法行政部公布司法印紙規則司法狀紙規則非訟事件徵收費用規則

二十四日　維新政府與滿洲國互派通商代表

二十六日　行政院梁院長等訪日歸京

二十八日　全國民衆代表大會開幕

三十日　梁院長招待中日記者發表對民衆大會觀感　各省市縣民衆促進樹立中央政權代表大會閉幕發表三通電

十二月

一日　梁院長發表告國人書

二日　政府聯合委員會在北京開第三次常務委員會議

五日　實業部長王子惠返國

十日　財政部公布取締投機條例

十一日　梁院長偕內政部長陳羣等巡視蘇浙抵杭

十二日　黨軍退出南京週年梁院長發表感想

十三日　梁院長等巡視抵蘇

十四日　梁院長等巡視抵錫

二十六日　教育部公布留學規程

二十七日　維新政府響應日近衛首相聲明

二十九日　教育部公布學校學年學期及休假日期暫行規程

三十一日　廢止現行禁烟禁毒兩種治罪暫行條例

二十八年一月

五日　滬英兵非法擅封中國警所侮辱中華民國國旗　司法行政部制定第三審上訴臨時法庭組織條例

十日　否認英美援蔣貸款聯委會發表宣言

十一日　滬英兵暴行案外交部對滬租界當局提抗議一面照會英大使

十三日　維新政府訂定第二年度施政方針　明令限二月一日起廢除苛捐雜稅

十九日　梁溫陳三委員北上出席三屆聯委會議

二十二日　擴充教育經費十萬元　杭州市長何瓚被刺

二十三日　內政部再申禁烟令

二十四日　政府第三屆聯委會議在北京開幕響應日本聲明向中外發表宣言

二十六日　梁院長等聯袂返京

二十七日　梁院長接見中日記者談三屆聯委會議情形

三十日　梁院長溫院長陳內長赴滬召江浙皖三省長會議

二月

一日　中華民國政府三屆聯合委員會對中外發表反共救國實現和平宣言　財政部佈告本日起實行廢除苛捐雜稅各省市政府不足時由中央撥款補助

十日　維新政府撥款四十五萬元辦理皖省賑務

十三日　教育部召開蘇浙皖各縣教育科長會議

十六日　上海地方法院院長屠復被刺殞命

十八日　財政部規定每月救濟費三十萬元

十九日　外交部長陳籙在滬被刺殞命　又　徐州市政府銅山縣公署蘇省駐徐辦事處成立

廿一日　李鴻章之孫李國杰在滬被刺殞命

廿三日　任外交部次長廉隅代理部務

廿五日　任孔憲鏗宣傳局局長

三月

一日　宣傳局新聞訓練所辦文華語班開學

二日　督辦南京市政公署改爲南京特別市政府任高冠吾南京特別市長

三日　全國各地舉行東亞新秩序運動

四日　組織禁烟總局任朱曜爲總局長

八日　實業部在滬開三省實業行政會議

十日　內政部警政訓練所二屆學員開學

十二日　華中四千萬民衆籲起反共

十四日　南京北京間飛機通航

廿一日　上海市政府糧食管理處主任王傑人被刺殞命

廿三日　維新政府開各省市行政會議

廿七日　北京臨時政府委員長王克敏等到京參加慶祝維新政府初週紀念及籌備開四屆聯委會會議

黨軍死守之南昌 至今日終告陷落
五十萬黨軍已四散潰退
日軍橫渡贛江跟踪追擊

【本報特訊】日軍部隊之一部、於三月二十六日午後五時渡河、衝入江西省會之南昌城、另一部分、進佔南昌牛行車站、

【同盟社二十六日德安電】日軍先鋒部隊、於本日上午九時、到達南昌對岸贛江西岸、將士均勇氣勃勃、正積極渡江中、

【中聯社二十七日九江電】日軍循南潯路南下部隊、昨日下午抵達南昌郊外牛行車站附近之中正橋、現正待機越渡贛江、昨日午後五時半、日軍某部隊之前鋒隊、遂在中正橋上游三公里地點、渡河成功、遏近南昌西南方面、更渡小溪、遂衝入南昌市內、現日軍〇〇部隊、正陸續渡贛江進擊南昌中、此外並聞日軍離慈姑循南潯路西南之某部隊、現已截斷敗殘黨軍退路、(以上三電、已見昨日上午本報號外)

【本報特訊】日軍已完全佔領南昌、四週黨軍、有五十萬潰滅、後方各兵站線、完全斷絕、後方已起大混亂、向西方潰退、投誠者紛紛、

【中聯社二十七日漢口同盟電】日軍〇〇〇〇部隊響應直接進攻南昌部隊、繞道贛江上流〇〇附近、至昨日傍晚、遂到達贛水江岸、繼續渡河、南昌附近、將展開劇戰云、

【中聯社漢口二十七日同盟電】日軍有力部隊、二十六日午後六時、由南昌上流二十英里生米街、及其上流五英里之地點、利用民船渡河、進出於南昌西南方、在象湖附近、正突擊由南昌敗走之黨軍、

【中聯社二十七日漢口同盟電】日軍〇〇部隊、於二十六日下午九時許、與集結南昌對岸中正橋上流三公里王村附近對岸之黨軍猛烈射擊、又日軍先鋒部隊、在贛江黨軍陣前渡河成功後、當於下午五時三十分、在南昌西南側之胡五洲黨軍陣前登陸成功、當將黨軍擊滅、復渡胡五洲與南昌市街之間相通之小河、自萬壽宮進賢門附近進擊、隨此先鋒部隊到達之〇〇〇〇〇各部隊陸續渡贛江追擊南昌附近之黨軍、

【中聯社二十七日漢口同盟電】二十六日下午六時半〇〇部隊、在中正橋上流地帶觸江黨軍陣前登陸成功後、各部隊遂陸續橫渡文熙中之贛江、經齊向面臨贛水之得勝、章江、廣潤、惠民等處、追擊黨軍、

【中聯社二十六日〇〇同盟電】日軍精銳部隊、頃於本日晨到達南昌對岸之贛江西岸、黨軍不支、當擬將中正橋炸毀、以爲其最後防禦手段、欲藉此阻止日軍、惟日軍部隊、撲滅黨軍之意氣、頗爲熾烈、刻日軍精銳部隊、在〇〇方地點、利用民船、已渡贛江成功、目下賡續向贛江東岸湧到、

日軍整隊攻入車站 冒彈登陸勇往直前

【中聯社二十七日南昌對岸同盟電】日軍南昌攻略部隊、一路向南昌進擊、於廿六日各部隊整備同時攻入南昌、吞松井部隊、已進出於贛江左岸長■壞之東北、其快速部隊、於上午九時三十分、已突入南昌車站、又上流之生米街、已被福井、津田兩部隊之精銳、在黨軍陣前渡河登陸、均已成功、

【中聯社廿七日德安同盟電】日軍津田、福井各部隊、擊破沿南潯鐵路西方地區殘敗黨軍後、復向南推進、至廿六日下午六時許、占領南昌南方約十二公里之贛江右岸部落生米街、自廿六晚間至本日拂曉、在山田、長尾各部隊射擊掩護之下、冒黨軍之密集炮火、實行搭乘民船、在黨軍陣前渡河、避去黨軍之槍彈、在對岸肅村一帶黨軍陣前登陸、日軍不暇喘息、齊向南昌推進、將從事於第九戰區之肅清戰略云、

復在追擊中、南昌附近之黨軍、於二十五日下午五時許、開始沿浙贛綫陸續向南方退却、又南昌西方八公里之池上瀧橋梁、已生火災、南昌南方之向塘車站、黨方列車數輛、遭受日機轟炸後、附近一帶頓生火災、刻正在延燒中、

飛機助戰掃射黨軍 中正橋被黨軍炸壞

【中聯社二十六日〇〇基地同盟電】日軍快速部隊、佔領奉新後、由陸軍機隊擲撒燃料、且得其引導、努力肅清途中頑强黨軍、續向破壞道路突進、二十六日午前九時、卽進出於南昌對岸之贛江西岸、而日軍大部隊、亦賡續東進、現贛江左岸一帶、已全部爲日軍所有、一方有力部隊、正掃蕩瑞江北方之殘敗黨軍、贛江北岸、連接南昌間之中正橋、全部爲堅固洋灰造成、黨軍數次企圖破壞、終告失敗、該橋目下仍甚完整、日川原、林、村岡、浦中各陸軍機隊、本日拂曉、在橋梁上面飛翔、向黨軍掃射機槍、以阻止其破壞橋梁工作、又在武甯方面、黨軍有力部隊約數萬人、因受日軍〇〇部隊猛烈之攻擊、乃作困獸之鬥、企圖掙扎、秋山下田各機隊之大編隊、飛來協力轟炸、迭次壓制之、該方面之戰况、亦見顯着之進展、

【中聯社二十六日〇〇同盟電】頃據日陸軍航空隊偵察稱、防衛南昌之黨軍、冒日機之猛烈轟炸、企圖炸毀贛江之中正橋、在本日上午十一時十分許、謀將該橋一部份炸毀、黨軍似已放棄南昌、城內呈極度混亂、

【中聯社二十六日〇〇同盟電】日軍於本日晨、到達南昌對岸步兵騎兵各先鋒部隊、紛向贛江中正橋畔湧到、黨軍當擬將中正橋之中央二橋、節節破壞、已向南方敗走中、查中正橋乃架於贛江、長凡一千五百米突、實爲近代之大橋、

【中聯社二十六日同盟電】日軍中山尾家川上各部隊、於二十五日攻陷慈姑、本日清曉、沿南潯鐵路將各處黨軍擊潰、復繼續進擊、至本日下午六時二十分、已抵達中正橋畔、

【中聯社二十六日〇〇同盟電】頃據日陸軍機報告稱、二十五日上午十時許、雷王田東方地區、約有黨軍二百名、全部向東方退却、日軍於下午七時已突破慈姑、現

南昌戰況之鳥瞰
同盟社記者乘機循環視察

【中聯社二十六日某地同盟電】日軍以破竹之勢、繼續進擊、遂抵達南昌對岸、同盟社記者、特於本日午後附乘河村機隊之岩崎七郎所屬之陸軍機、循南潯鐵路南下、未幾飛抵慈姑上空、但見日軍馬隊、正循與南潯鐵路並行直達南昌崎嶇不平之幹道南下、該幹道左端、相接於鄱陽湖湖沼地帶、面積極廣、未幾由該道直達西方之萬家埠方面、該街道已燬壞不堪、路面乃土塊所築、並無日軍蹤跡、兩路交叉點至北方二公里地點、則見日軍戰車〇〇輛、如猛虎相似、高懸旭日旗、賡續向南推進、該時岩崎曹長低飛至百公尺、在戰車隊之頭上盤旋、戰車隊勇士見之、推炮開增、以手相招、未幾已抵贛江、能視南昌北岸、南昌站附近僅有數家房屋、已盡成廢墟、南昌站之右端、卽爲中正橋、日軍戰車蝟集、至以憾者、卽爲中正橋之中段與南北兩端、已被切斷、雖見南昌於目前、奈橋梁已被摧毀、殊堪痛恨、黨軍似已放棄南昌、由機上視之南昌市街、已無人跡、街頭亦無破壞形跡、僅被不良空氣包圍而已、旋飛至市街東方之飛行場上空、在東隅有數棟格納庫、屋頂已遭破壞、僅遺一殘跡、至飛行場、則有無數巨穴、此項巨穴、皆係日機轟炸所致、復東飛八公里、在贛江上有大量民船、自兩岸往復裝載日軍、勇躍渡河進擊、記者自空中高呼日軍萬歲、旋卽歸還基地、

維新政府命令

任命王承典爲南京特別市社會局局長、邵鴻鑄爲財政局局長、趙公謹爲工務局局長、楊九鳴爲教育局局長、衞錫良爲衞生局局長、孫叔榮爲秘書長、黃震金國書爲參事、此令、

行政院長梁鴻志
內政部長陳羣

維新政府初週紀念 院部長發表談話

今日爲維新政府成立初週年紀念日、所有政府要員之宏論、均刊入第一二版、茲再將中聯社記者訪晤溫院長任部長之談片、及顧代教長之告國人書、分錄於后、

溫宗堯之談話

自中日事變發生以來、國變民散、一般人民所身受之慘痛、爲歷史上任何時代任何次之兵禍中所未有、此皆蔣介石一人勾結英俄、擾亂召侮有以致之、彼但知擴權固位、聚斂營私、箝制輿論、劫持人心、其心目中豈有人民、豈知舍土地人民何以爲國家、所謂爲種種口號、以愚弄人民、使受利用、供犧牲者、無所不用其極、不去慶父、魯難固未已也、維新政府於靈民衆誘之中、出而當今未有之變局、支離忍辱豈有他哉、救民而已、救亡而已、現在成立逾及一年、就此一年中、作痛定思通之回顧、受治於我政府之蘇浙皖人民雖稍稍得還定安集、其未受治者、以有慘痛、猶隨地皆是也、我政府固念之也、蘇浙皖三省以外、如川滇桂諸省之人民、其所感覺之慘痛、猶之蘇浙皖一年以前也、我政府尤念之也、回頭是岸、匹夫有責、今日所當正告於國人者、中國爲中國人之中國、惟中國人能眞愛之、則東亞卽爲東亞人的東亞、亦惟東亞人能共愛之、其他之幣金言甘、包藏禍心、爲以謀我、所宜察也、本院一年來辦事概況、已另有報告、倉猝之間、恕不多談、

任援道之談話

在此一年前之今日、我人若行於南京城中街道上、所見者極冷落、行路者寥寥可數、女子則百不一見、但至目下、則市面日見繁榮、行人熙來攘往、中日兩國人士、融融洽洽、無分彼此、亦無顧忌、此非南京一地使然、予每於出巡各地時所見略同、於此足徵華中秩序、業已回復、人心亦告安定、而中日兩國親善、亦無形促進密切、共同努力完成東亞新秩序之建設、

顧澄告青年書

自國民黨柄政之後、施行其所謂黨化教育、西安事變更宣傳赤化、鼓吹共產、仗着說行邪說來矇蔽青年、因此造成目前空前的浩劫、維新政府成立後、這一年中間、教育部爲更換人民思想、和掃除的盲目教育、所以努力地革新教育、在各地設立各級學校已達千餘所、近來更籌設模範中學和南京大學、還有那各種的社會教育機關、不久都可以成立、來救濟失學的青年、青年們、你們是人類的優秀份子、換句話說、是將來國家的柱石、你們應一致覺悟、以前所走的是一條深淵和迷途、若不及早回頭、實在是危險得很、青年們趕快大家一致奮起、共同負起挽救國家危亡的責任、實行精神總動員、來輔助維新政府改革、糾正青年過去的錯誤思想、圖東亞永久的和平才好、

維新政府 殉難先烈題名錄

【中聯社】民國肇造以來、唯一代表民意全能機構之維新政府、應全國民意而產生、幸執政諸公、秉大無畏之精神、英勇果斷、奠定基礎、正值萬民歡欣、額手稱慶、詎爲國賊蔣政權所嫉視、陰遣黨羽、利用租界之庇護、實施暗殺手段、當茲維新政府成立初週紀念之際、固應熱烈慶祝、然對爲國捐軀之先烈、亦應作相當之回憶、爰將各先烈之芳名、彙編於后、藉便全國民衆之景仰、

先烈芳名

陳籙(前外交部長)、余大雄(前實業部參事兼中華聯合通訊社理事)、何瓚(前杭州市市長)、馬育航(前立法院顧問)、居復(前南市地方法院院長)、王傑人(前上海市政府船舶管理處主任)、陳生(前宿縣縣長)、周鳳岐、錢應清(前財政司長)、陳雲、唐鴻毅、湯人傑、邱玉泉、董劍雁、李福生、蔣怡庭、蔣福庭、史盤生、史仲宜、江上悟、顧馨一、陳德開、周雲龍、單志濤、劉宏福、蔡禾、倪能毅、張尙儀、袁龍生、陶銀祥、李君一、龔曼久、薛丙章、王一飛、馬順金、徐錫民、潘福祥、毛觀、李政林、高鑑、姚民哀、錢蔭伯、唐紹儀、吳友海、黃頌聲、俞耀章、瞿木香、蔡頌堯、王九峯、李朝元、周憲武、朱秋根、曹祥勣、楊雲飛、沈佑之、鄒仲航、謝蘭坡、許卒昇、柯西園、胡安之、操盛之、石池、董學成、余操五、沈登朝、梁維周、錢大治、楊雪農、金德標、吳喬、葉少宏、劉殿、馬秀文、耿壽寶、張永茂、高培青、張學文、衞文煥、紀宗賢、萬夫榮、王秉榮、唐如磐、李發有、黃學成、黃憲楨、李溫剛、張有根、王亭貴、趙克長、錢錫易、陳占福、王海林、張寶石、陳壽琪、王愛益、杜友清、閔昌明、周逵、陳志芳、徐士民、張壽榮、李幹臣、鄭興如、蘇炳蘭、王鍾麟、譚榮根、周福輯、金蘭生、周阿虎、王繼業、廖正初、馮麗祥、范步蟾、張水、藍子龍、張珊寶、湯虎、薛稣常、沈文昌、王文香、徐水生、王根大、梁永林、錢華、李國杰、李朝元、陸伯鴻、陸連奎、孫紹棠、王少田、周崙、周紀堂、沈蕭平、陳福生、李崇寅、孟慶民、謝永洪、宋壽林、沈桐生、沈松林、朱信甫、王連斌、金榮生、張紀良、李善堂、蔣膕和、馮益書、楊安人、施文賢、徐興隆、李勝德、方超、趙錫坤、孫玉寬、吳志誠、朱華亭、胡傳龍、狄要堂、王敬仁、石鑛、金效曾、鮑得義、胡玉麟、薛啓銘、干慰祖、程耿氏、張增蘭、右妻、葉機匹、匡世榮、馮漢卿、方瀛司、馬家龍、魏有善、尙國樑、王潤生、衞王正、陶世祿、王兆基、潘文華、呂洲五、劉正太、楊大、張鐵匹、任渭川、李正昇、魏老二、徐老五、吳江、張士川、楊許傳義、伊鐸、陶仁義、楊正中、李範五、呂有文、殷傑、王玉龍、陶立先、王陳氏、張玉容、劉五、石三、趙芝云、馮廣方、馮王氏、劉李氏、鄭典、周七、阮正清、吳炳榮、周金生、姚松林、王太保、薛松林、王中貴、岸登福、李春淦、長松、陳明發、謝開閔、孫紹棠、朱耀庭、陶靜泉、芮成慶、抗作霖、張克林、楊寶山、陶福昌、王玉珊、蘇楨濱、孔興餘、郭雲德、丁如寬、夏鈺庭、朱玉棠、波正慈、王日華、余懷根、王永才

出席四屆聯委會
王克敏等昨已抵京
定明日開預備會三十日正式會議
今晨參加維新政府初週紀念典禮

【中聯社】中華民國政府聯合委員會第四次會議、預定本月杪在南京舉行、昨日(二十七)北京臨時政府代表王克敏、朱深、王揖唐三委員、於上午八時由北京乘機起飛南來出席、同行者有興亞院華北連絡部長官喜多中將等、我維新政府方面、接得啓程來電後、卽派代表赴京郊機場歡迎者、有行政院吳用威、李宣倜等、及關係各部代表、暨南京特別市長高冠吾、警察廳長徐仲仁、聯委會新任事務部長夏奇峯等二十餘人、南下飛機、於中午十二時五十分抵達京郊機場、王委員長等於下機時向歡迎者表示謝意、旋卽換乘汽車、逕駛頤和路招待所休息、當卽接見各方歡迎人員、及會晤記者、中午由高冠吾市長設宴洗塵、當晚有事務部長夏奇峯公讌招待、預定今(二十八)晨上午參加維新政府成立初週紀念典禮、二十九日上午卽開第四次聯委會預備會議、三十日正式開會、當晚閉幕、再行定期北返云、

【本報訊】北京臨時政府委員會委員長王克敏、及內務總長王揖唐、司法總長朱深等、於昨午十一時四十分、由北京飛抵南京、於西華門飛機場降落、下機後、卽赴招待所下午訪謁日本軍司令官海軍長官、晚應事務部長招宴、今日參加維新政府週年紀念典禮、下午會議準備、二十九日開四屆聯委會預備會、聞議案共有六件、三十日正式會議、下午發表宣言、三十一日卽乘機北返、聞二十九日午日本軍司令部招宴、晚維新政府招宴、三十日午日本海軍招宴、晚外務省招宴、(上圖(上)爲王委員長克敏(下)右爲王委員揖唐左爲朱委員深)

周恩來赴皖浙
解決新四軍內訌

【中聯社二十六日上海訊】黨府軍事委員會政治部副長周恩來、三月十八日經安徽省南部、抵達浙江省之金華、十九日與浙江省主席黃紹雄會見、據某機關報傳來之情報云、周恩來此次旅行皖浙兩省、乃因欲解決新四軍之匪賊行動、與國共兩軍嫉視所發生之諸問題、蓋江西省南部之項英、陳毅道、徐振農、王助、劉英、福建省南部之張鼎丞、鄧子恢、雲裕、湖北河南安徽三省邊區之高俊、亭雋等各共匪大部集結、經軍事委員會令改編後、約經半歲、始漸編成完竣、昨春向江南、■限定區域出動之新四軍、共副軍長項英、政治部主任袁國平、參謀長張雲逸等共產系幹部、雖盡力革新內部、然因此等隊伍、悉爲各地山岳地帶共匪烏合之衆、內部統治、非常困難、加以軍長葉挺與副軍長項英、發生摩擦、葉被放逐於廣東方面、故葉派之共匪、均自暴自棄、屠殺姦淫駐屯區域之民衆、且與隣接國民黨軍隊、發生衝突、周卽爲解決此數問題而來、自周恩來起與二三之共產黨幹部、由重慶遙臨、訪問安徽省南部新四軍本部、及浙江省東部第三戰區司令部

日陸軍機
沿隴海線轟炸

【中聯社二十六日〇〇基地同盟電】日陸軍機須藤部隊、於本日控制洛陽北方之黃河渡河點、同時轟炸在隴海線蒙縣及偃師之黨軍、旋復追擊黃河北岸濟源、孟縣、予以猛炸、又山口飛行部隊、於同日以〇機前後凡三次、飛入五龍方面、對黨軍予以轟炸、使該處黨軍向南方遁走、

贛北日軍攻武寧 現距城垣僅一里

【中聯社二十七日漢口同盟電】日軍高木部隊、於本日拂曉、突破大併山之峻險、至上午十一時、占領陳莊西南方約五公里之老虎頭地方、現沿修水猛進中、現距武甯僅一里餘云、

【中聯社二十七日漢口同盟電】日軍進攻武甯部隊、連日與武甯周圍陣地頑抗之黨軍激戰、自二十二日至二十四日止、黨軍所受損害甚大、茲記如下、抵抗日軍之黨軍師團、乃第三師第十六師第五十三師第七十七師與新編之第十六師、及直屬於黨軍政部第一百四十二師之一部份、黨軍棄屍三千七百具、俘虜七百七十名、(內中校一名大尉一名)鹵獲品計機關槍三十九支、步槍九百五十支、高射砲迫擊砲等十三門、

【中聯社德安二十七日同盟電】日軍二十五日經佔領陳莊西北方之黨軍陣地、開始向武甯方面猛進、高木部隊二十六日傍晚、已進出於陳莊西南約四英里之陣綫、現正向大併山攻擊中、黨軍死守武甯要衝、二十六日夜來陸續增强兵力、在陳莊西北方約三英里葉田西方高地、頑强抵抗、

【中聯社箬溪二十七日同盟電】由干洲街北上之二木池田松崎等諸部隊、昨日(二十六)擊破靖安之黨軍後、歷冒險道、繼續北進、本日拂曉、在靖安東北方五英里之涂家埠附近、包圍殲擊第一線之黨軍、因此廟前街南方之黨軍、今已成爲釜底之魚、又另一部隊、由靖安西進、二十七日拂曉、在靖安西方三英里附近猛攻有力黨軍、

京滬高傅兩市長
定期聯袂飛東京
參加東亞市長懇談會

【中聯社】日本東京召開之東亞市長懇談會、我維新政府上海特別長傅筱庵、南京特別市長高冠吾、業奉邀參加、茲悉高傅兩市長、原擬早日赴日、於參加座談會後并乘機參觀對日本實業市政等、作一度巡禮、以爲將來歸國之借鏡、旋以適值維新政府成立初週紀念、致展行程、現聞高傅定於二十八日參加政府典禮之後、卽首途赴滬、二十九日再聯袂飛日、至旅日行程業經詳爲排列云云、

孫科抵莫斯科

【中聯社莫斯科二十六日同盟電】頃據莫斯科外交界消息、國民政府特使孫科、帶同隨員二名、業於二十六日到達莫斯科云、

浙西興鎮亦被奇襲

【中聯社二十六日〇〇基地同盟電】日陸軍機吉田部隊、於本日下午三時許、組織大隊、奇襲杭州對岸西興鎮、對黨軍砲兵陣地投彈如雨、予以致命打擊、

游擊匪徒蹂躪浙民

【中聯社二十七日上海電】浙西來人談、現浙西無日軍駐地、人民備受游擊隊痛苦、不堪言狀、且黨府收稅、急於星火、故浙西人民、已畏戰如虎、對游擊隊過境、事先卽四散奔逃、故近浙西各鄉鎮游擊匪徒、反稍斂跡

程潛被炸致死
黨府遴選繼任者
陳誠奉命赴蘭州處理善後

【中聯社二十七日香港同盟電】黨政府因西北行營主任程潛、被日本航空隊轟炸時受傷致死、爲狀至慘、竭力將該項事實隱蔽、一方積極研究善後政策、刻特派蔣政權心腹陳誠、趕赴蘭州、處理各項事務、及指揮行營所屬各部隊、頃據確報、黨府對程潛死後繼任者、擬在錢大鈞黃紹雄朱紹良及陳誠四人中選拔、刻正待陳誠由蘭州歸來、聽取其報告後決定云、

滬海關准復開
吳淞分卡

【中聯社二十七日上海電】海關當局、已准許吳淞海關分卡復開、但日期未詳、據中國方面消息、此項問題、係海關答應增加該分卡日本使員而解決者、復開或爲四月一日云、

國際新聞

義法西斯廿週紀念
墨索里尼作獅吼
謂權利未獲前決不倡導和平

〔中聯社二十六日羅馬同盟電〕義大利法西斯二十週年紀念慶祝大會、本日在墨索里尼運動場舉行、上午十時半、墨索里尼首相在全國六萬五千名純粹法西斯黨員代表及法西斯黨首領、並各國大公使所集合之十萬大衆前、演說目前應付國際情勢之義大利外交政策、並申述因要求殖民地之法義關係、目前突尼斯、吉波帝蘇彝士等問題、祇得暫作懸案、且表明强硬態度、義大利在本國神聖權利、未獲得承認前、決不倡導和平、更稱頌德義軸心之鞏固、其言曰、凡欲離間柏林羅馬軸心者、均係三尺童子之妄想、將來對峙全體主義國家之統一陣綫若完成、則全體主義國家、亦將蹶起而抗爭、夫維繫國家間之關係者、厥爲實力、法西斯帝黨員、以爲恆久之和平、實足以燬滅文明云、

〔同盟社二十六日羅馬電〕二十六日法西斯二十週年紀念、墨索里尼首相之演說詳報如下、法西斯黨員代表諸君、余立於諸君之前、以深甚之感動、想起與諸君一同渡過而不能忘懷之長年月日、即一九一九年三月二十三日、此日爲我法西斯黨高揭法西斯的國族之日、在此黨旗之下的大戰之勇士等、曾因互相團結、堅守此旗、而有若干之同志、被殪於義大利之各地、爲追悼以前之同志等、常使我胸中不能忘懷、諸君亦常有執槍驅車而戰之用意、要知法西斯之革命事業未終、且在某點、至今尚在開始、我等在過去二十年間、所建設之法西斯業績、無論至此後若干世紀、亦當然存續也、一九一九年三月二十三日在米拉諸之結黨、不過在證明共產主義之暴威耳、至一九三九年三月二十三日之今日、宜全國統一、全國修練、使雄飛於世界、此大義大利之威容、已能整齊而無遺憾矣、此後凡法西斯之意向所欲爲者、無論遭遇任何障礙、亦必超越而進行之、諸君同爲防衛法西斯革命之前衛、務宜銘記之、法西斯之革命二十週年紀念日、是爲歐洲政局重大化之最盛時期、我等愼勿爲恐怖狂暴之左派心理所混合、而存一種拘泥畏縮之態、我等現在宜向前進之途邁進、

德元首馳電申賀
義首相覆電致謝

〔中聯社柏林二十五日同盟電〕德希特勒元首、頃特致電義墨索里尼首相、慶祝法西斯二十周年紀念、其電文稱、德國國民、對所有欲企圖拒絕德義兩國之正當發展及合理要求者、決協助義大利、與之鬥爭、而義大利國民對起因於嫉妒與不理解、而欲破壞既合理且重大之決意以圖擾亂世界和平之陰謀者、決能以雄壯之自衛鬥爭精神、應付裕如、故德國今後對如此陰謀者、決與義大利在同一理想下作同一行動云、

〔中聯社二十六日羅馬同盟電〕義首相墨索里尼頃接德希特勒賀電後、立即以覆電答謝希特勒元首之美意、並力主鞏固德義關係、其電文稱、値茲法西斯黨二十週年紀念大會、獲得閣下之親善賀電、余茲特深表謝意、夫德義兩國之革新運動、係依據新生活之原理而堅固結合、以擺折瓦解往昔之反動或保守之陣營、同時吾人之革新勁態、爲健全擁護完成

法政界不抱悲觀
推測尚不致絕交

〔中聯社二十六日巴黎同盟電〕巴黎政界靈通之見解、均以爲本日墨索里尼首相之演說、雖形勢緊急、然仍未提出任何具體要求、問題似將移諸將來、法義間尚不致於絕交、茲綜合巴黎政界消息靈通之見解如下、（一）理所當然、無足驚奇、（二）墨索里尼擁護德義軸心、去歲十二月十七日、義大利致法通牒、并未含有似墨索里尼所主張之任何明確要求、且義大利欲要求突尼斯、吉波蒂、蘇彝士三者中之何地、亦未表明意志、然法國業已明示三地之讓步範圍、義大利既對法國之讓步程度、并未表示不滿、則義大利致法通牒、無非戲言而已、（三）墨索里尼首相之演說、該問題目前暫將維持原狀、今後之發展、不得不待諸復活節後（四月九日）云、

建築於新基礎上之歐洲文明一共產主義爲人類之公敵、加以起見、應以危險之布爾塞維一抨擊打倒、則殊堪同慶云、

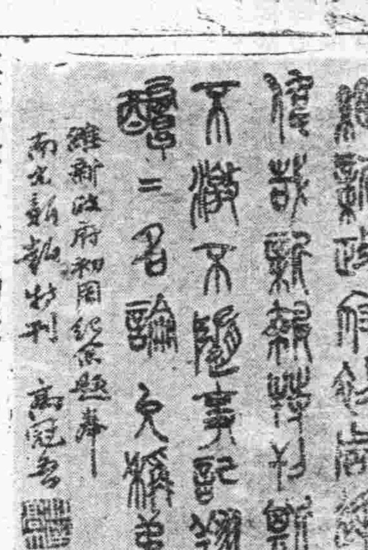

英掠奪日市場後
日對外貿易銳減
英最近又頒發排斥令

〔東京特信〕英國政府對於排擊日本商品之事項、已努力在暗中活動、如就於北歐、阿爾先奇、新錫蘭等、已由裏面着手進行工作、茲據最近確實之情報、英國政府、關於此事、活躍非常、卒爲削減、即去年日本對新錫蘭之輸出商品價値、爲千四百萬元、本年已削減三分之一、大致已減去四五百萬元、且聞英國商工當局、不惟僅注意於新錫蘭、並對於英系之自治領與植民地、皆將實行此政策、而使排斥日貨勢力、日益强化、是此後英國之對日行爲、頗有重視之價値矣、

〔倫敦通訊〕英國之排斥日本商品、最近更形尖銳化、茲據傳到某方面之情報、英本國政府近日對於英本國內之關係業者及海外領事、發出如下之訓令、凡附有英國之商標、而輸出於海外者、最少限度、以在英國內製造、或在英國內曾有一部分之加工者爲限、此後不得以第三國之商品、而通過英本國貿易、猶且附以英製品之商標也、關於此旨、除嚴重警告英本國內一般關係業者、並同時由英政府令知海外領事、如有上項情形、即遇有以非英國製造品、而冒爲通過英國之品、實係第三國之品、而附以英國之商標、當輸入之際、斯時宜對此第三國、發出嚴重之警告、並將給與以商標之公司、通告英本國政府、以備查辦云、

滿洲國擬設立
汽車飛機工廠

〔新京二十六日同盟電〕滿業公司擬對於重工業之汽車飛機的製造、同時並進、但對於兩工業之重要原料、如鋁及鈍鐵之製造事業、必需擴張、鋁則由滿洲之輕金屬安東工場、依照向來之計劃、約擴大二倍、而鈍鐵則擬由東邊道開發工司與通化工場、急急完成之、並有待於昭和製鋼公司之鋼鐵增產計劃進行、始可以滿足汽車製造與飛機製造之需要也、在滿洲之飛機、汽車、製造工業、須與原料工業同時並行、爲一貫之作業、關於此點、實與日本大異其趣、故在採算上、必宜有大量的製產之規模、且非將兩種事業歧異的各部分之品類工業、全部由本公司一手行之不可、故豫料必須設立極爲大且綜合的工場也、

港頒緊急條例
嚴防間諜活動

〔中聯社二十六日上海電〕港當局最近特頒緊急條例、嚴防間諜活動、下令各區警兵、注意外人蹤跡、發現疑點、即帶回查問、對軍事要塞、更禁行近、

滬俄僑偷乘航輪
企圖赴加拿大
發覺後勒令返滬

〔本報上海訊〕本埠俄僑石卡托夫及倫柯夫二人、於本年一月間、偷乘某外洋巨輪離滬、擬赴加拿大、直至開離橫濱後始、被船上職員覺、乃令作苦工、僅給水米、而不與菜餚、兩人曾一度絕食抗議、船主始允以三等乘客之膳食、迨抵加拿大域多利埠後、即被送交移民局、移民局控以違犯護照條例及移民條例之罪、勒令仍由原船返滬、

德國準備重開
昆明總領事館

〔中聯社二十六日上海電〕前駐濟南德國總領事西波爾特博士、頃來滬、在此稍事休息、後將前赴日本、博士此行任務、爲準備重開駐昆明總領館、雲南省之事務、並由駐廣東德國總領事館代理、自日軍進據廣東後、德國在華南之貿易、頓形激增、故昆明總領事館、決行重開云、

日陸軍開非正式
軍事參議官會議
坂垣陸相等均出席

〔東京二十七日同盟電〕日本陸軍方面、於二十七日上午十時、在陸相官邸開非正式軍事參議官會議、參加此會議者、有梨本元帥宮殿下、及東久邇宮殿下、畑、西尾氏各參議官、並坂垣陸相、中島參謀次長、山脇次官、宇佐美侍從武官長等、當時由陸相並關係官、說明最近戰況、與一般內外情勢、及在議會內所成立之陸軍關算及關係諸法案等、開誠懇談、至十二時餘、始散會、

西班牙人民陣線軍
決向佛朗哥投降
馬德里開城之日不遠矣

〔中聯社巴黎二十六日同盟電〕扼守瑪德里之人民陣線政府、過去曾發表聲明、表示放棄抗戰之意志、二十六日瑪德里國防會議書記長德爾利奧教長、以無線電播音機對佛朗哥軍播送、謂將移交人民戰線軍所有之空軍、顯露投降之意、如此則瑪德里開城之日、愈形接近云、

佛朗哥對哥羅達巴
戰線下令開始總攻

〔中聯社布爾哥斯二十六日同盟電〕佛朗哥軍在西班牙各地陸續肅清人民陣線敗軍、近佛朗哥政府、欲響應義大利法西斯黨二十週年慶祝大會起見、二十六日特向寗勒伊南方哥羅達巴一帶戰線、下令開始總攻擊云、

法允許佛朗哥政府
引渡扣留各種軍艦

〔同盟社二十六日布爾戈斯電〕昔者在法屬西領內所抑留之西班牙人民戰線所屬軍艦引渡問題、法蘭西政府、已屢次與佛朗哥當局折衝、茲於二十五日雙方之間、業經成立了解、法蘭西政府已將抑留於突尼斯之比在爾打港的人民戰線所屬軍艦、全部引渡於佛朗哥政府、茲更由法蘭西政府發表、已決定將抑留於紀布拉爾塔爾軍港之人民戰線軍驅逐艦賀色爾伊斯、代伊埃斯號一同引渡於佛朗哥政府云、

法增強遠東軍備
港華報不予好評

〔同盟社廿六日香港電〕依據本地中國報之報道、法蘭西當局、爲神經過敏之極東防備、最近以安南防備與加姆蘭灣海軍根據地之建造爲不足、更在廣州灣設立强力之海軍根據地、除在廣州灣二大島嶼之東海島及硇洲島設立砲台並爲防空施設之外、又在雷州半島之東岸、法領內之西營與赤坎兩處、設立飛機場云、

特載

維新政府成立一週年來
華中經濟復興全貌
先後成立十大企業公司
促農工商生產運銷合作

〔中聯社京訊〕維新政府自二十七年三月二十八日成立以還、適逢一週慶典、中聯社記者、特將華中經濟復興、在政府當局提倡獎勵之下、與民間方面努力繁榮結果、綜合各種狀況、分誌如後、

產業復興過程　華中爲江南富庶之區、握中國經濟之心臟部份、掩有蘇浙皖三省地面、人口都五千餘萬、出品以農業爲主、如絲茶等屬之、礦產次之、如煤鐵等是、但自戰後、毀損程度極重、故自維新政府成立後、即由實業部當局收拾殘餘、除舊布新、先後成立各種產業整理委員會、如水電、礦產等、但初以人民頗多觀望、躑躅一再開導、始漸與政府協力、謀求合作、故革創時代、締造艱難、現實業部方面、決定辦法、凡民營產業、由政府監督協助、如大規模資本之企業、則實施統制政策、以期一體繁榮、

新興各種公司　並爲復興華中經濟建設、舉凡蠶絲、水電、礦產、水產、電信、汽車、汽船、煤氣、恆產印刷等各項事業、莫不積極進行、而資本方面、則由中日雙方、投資合辦、以符中日經濟合作、平等互惠之原則、茲將各項產業部門新興公司、擇其成立之先後、逐一介紹之、

蠶絲　華中蠶絲股份有限公司、已於去年八月成立、總公司設在上海、資額爲八百萬、內由華中振興公司出六百萬、華方絲廠產業折合二百萬、其目的爲（一）經營機器繅絲事業、（二）經營蠶種的製造及分配、（三）經營蠶絲手繅工業、（四）資買土絲、（五）進行與上述相關之事務、今春中日合資在無錫組織惠民制絲公司、已有十餘絲廠復業投資、成績尚佳、其他各地絲廠復工問題、亦正在調查推進中、絲繭產銷管理局業已成立、

水電　華中水電股份有限公司、已於去年六月成立、該公司設上海、資額二千五百萬日元、由華中振興公司出七百五十萬、華中電氣公司二百五十萬、中國電力設備折合九百萬、自來水設備折合六百萬、其事業遍及京滬滬杭兩路沿線各大城市發電力之供給經營、

礦產　華中鐵礦股份公司、已於去年四月在滬成立、資額二千萬元、由華中振興公司出四百五十萬、日本鋼管、鶴見製鉄、小倉製鋼、中山製鋼、中日實業公司等共出二百五十萬、其餘一千萬以江蘇、浙江、安徽三省內二十餘礦產、折合充資本、

水產　華中水產公司已於去年十一月成立、總公司設上海、資額一百三十三萬日元、由華中振興公司出一百萬、其餘以上海漁市場產業等折合充之、該公司爲經營水產物之批發市場、與販賣上海漁市場資額十萬元、已於去年七月二十五日成立、

電信　華中電氣通信股份公司、去年七月成立、資本一千五百萬日元、內由華中振興公司出六百萬、國際電氣通訊公司二百萬、日本電信電話公司一百萬、日本電氣公司、住友電線公司、古河電工公司、藤倉電線公司、冲電氣公司、合一百萬元、共計一千萬、其餘五百萬、以華中之各項原有電信設備及產業、折合充任、該公司經營華中、電報、電話、及對外無線電交通事業、中日滿三國直達電話通信網、業已大部完成、

汽車　華中都市公共汽車股份有限公司、去年十一月成立、總公司設上海、資本三百萬日元、內由中興公司、大直汽車公司、江南產業公司等合出二百五十萬、共餘五十萬以華方的現物充任、該公司開辦範圍以上海、南京、杭州、蘇州、無錫、常州、鎮江七都市、專門經營市內公共汽車、並市外長途汽車、卡車運輸、

汽船　上海內河輪船公司、去年七月成立、資本二百萬日元、內由華中、振興公司出資六十萬、日清汽船公司四十萬、共餘一百萬以華方產業估價折合、華中內河重要航路、概由該公司特許航行、各城鎮間交通均已次第恢復、關於長江航運、已於去年十二月十日創立揚子江輪船公司、但尚未開始營業、

煤氣　華中自來火股份公司、已於去年十二月成立、總公司設上海資額三百萬元、內由華中振興公司、上海恆業公司、廣島自來火株式會社、東京瓦斯化學社等出二百五十萬元、其餘五十萬以華方產業折充、

恆業　上海恆業公司已於去年九月設立、在滬資額二百萬元、由華中振興公司出一百萬元、其餘一百萬由前上海市政府公有地產折充、該公司將着手建設市區、並馬路港灣等、以圖改造上海、控制租界、

印刷　華中印書局股份有限公司、已於今年一月成立、總公司設在上海、資額三百萬元、內由華中振興公司出二百五十萬、其餘五十萬、由華方現物出資、印刷與文化之重要關聯、盡人皆知、此後印刷教科書等等、對於學術上、教育上之貢獻、必甚鉅大、除此十大企業股份有限公司外、維新政府與臨時政府及蒙疆委員會聯合於去年十二月間在北京合設中日合辦之中華航空有限公司、共資本爲一千萬元、共同實現東亞航空政策、

農商產銷合作　又關於農業方面、而江南以米棉爲大宗、特別注重、故政府對於米棉二項、已成合作社運動、爲調整農村合作經濟必要之急務、目前在華中各地、均已先後成立合作社、各地農民相率踴躍參加、業務蒸蒸日上、其中尤以蘇錫等縣成績爲最好、蓋惟有推廣合作社運動、方可避免商民居間操縱壟斷、使農產品運銷暢流、農村經濟流通活潑、同時商品方面亦因苛捐雜稅、業已剷除、故各種物價、較之黨政府時代、大多低廉、一般國民之購買力、基於上述關係、實已提高不少、而工廠方面、亦均逐漸開工復業、生產品亦增加、惟以現時各地治安、尚未確保、而少數國民尚不乏有不明事理者、未能與政府負誠合作、故復興農村健全經濟機構之艱鉅工作、尚有待於吾人今後之努力也、

司法行政部布告
二十八年三月廿七日

爲布告事案查本部律師甄拔委員會前以律師登記換證一案經江蘇吳縣律師公會呈請展限本部休察情形准予展限三個月以示體恤迭經布告公佈在案茲查限滿之期截至本年五月上旬爲止尚有月餘一經限滿決不准再予展期除分行外合行布告仰即迅行到部換證毋再延誤此布　B633

內政部佈告　衞字第　號

爲佈告事照得八一三事變後京內外各級衞生機關及醫療組織破壞殆盡自我政府成立後社會秩序安定流亡民衆逐歸日增各項衞生事業自應積極恢復以利民生所有原服務於各級衞生機關之醫師藥劑師助產士護士化驗員等人員或其他平日學有專長而願爲社會服務者仰即依照左列辦法塡具申請書預向本部申請登記以備隨時錄用切切此佈

附錄用衞生人員暫行辦法十二條

申請書格式一份

內政部錄用衞生人員暫行辦法

第一條　本部爲徵集辦理衞生人員以便分發各級衞生機關服務起見規定本辦法

第二條　凡具有左列資格之一者均得向本部衞生司申請以備量材錄用
（一）合格之醫師
（二）曾受公共衞生訓練之合格醫師
（三）合格之藥劑師
（四）助產士
（五）已受公共衞生訓練之護士或普通護士
（六）藥劑生
（七）化驗師或技士
（八）畢業於國內外著名大學之生物學系者
（九）公共衞生工程師
（十）曾服務於國立省立或市立衞生機關之事務員

第三條　凡申請之各項人員須依式塡寫申請書此項申請書得逕向本部衞生司函索（附郵一分）

第四條　申請時將所希望之工作及待遇塡入規定欄內

第五條　向本部繳呈申請書時可毋庸附繳證明文件祇須註明能提出者之名稱件數俟接得本部通知後再行攜同證件來部面詢以憑核辦

第六條　凡經本部審查錄用者於接到本部通知後須備相當之保證人出具書面保證後始得分派工作

第七條　前條所列之保證人須合於左列規定各款之一者
（一）維新政府所屬各機關現任荐任以上官吏一員
（二）維新政府所屬各機關現任委任官二員
（三）政府轄區內五千元以上資本正式商號之舖保

第八條　凡申請者概不收受任何費用

第九條　申請人塡具申請書後由郵局掛號逕寄本部衞生司

第十條　前項申請書之格式另訂之

第十一條　本辦法如有未盡事宜得隨時修正之

第十二條　本辦法自部令公佈日施行之

內政部錄用衞生人員申請書

姓名	
字別	
性別	
年齡	
籍貫	
出身	
現在住址	
永久通信處	
擅長之技能	
詳細經歷	
願担任何項工作	
所希望之待遇	
於錄用前能否提出證明文件並註明名稱件數	
最近二寸半身相片	
本部衞生司審查意見（本欄申請人無須填寫）	

申請人　　　　（具名蓋章）

中華民國　　年　　月　　日

附註1 申請時無須附繳證明文件俟本部初步審查後再行書面通知攜帶證件來部面詢

2 申請書塡妥後逕郵掛號寄南京內政部衞生司

（內政部格式衞字第三號）

慶祝維新政府成立初周紀念大會籌備委員會通告

爲通告事查本月二十八日欣逢我政府成立初周紀念之期本會職司籌備慶祝爰於二十七日起至三十一日分別舉行各項展覽遊藝學藝等表演並實行官民共慶以昭同樂除已分送請柬外再將紀念大會秩序單公布周知務乞踴躍參加特此通告

會長陳羣　副會長吳用威　高冠吾　孔憲鏗

紀念大會秩序單

日期與時間	節目	地點	備註
三月廿七日至三十一日上午八時至十二時下午一時半至六時	維新政府各院部政績展覽會	莫愁路朝天宮	第一日各院部長官舉行開幕式第二日學校團體參觀餘日期公開展覽
同日起至廿九日止每日下午六時至十二時	市政府公餘俱樂部社遊藝會	首都大戲院	
二十八日上午十時	維新政府成立初週紀念慶祝典禮	維新政府行政院大禮堂	

日期與時間	節目	地點	備註
同日起至三十一日每日上午九時	本京各中小學學藝會	夫子廟第九小學	
同日上午九時	兒童樂園開幕式	夫子廟秦淮小公園	
同日下午二時	本京民衆慶祝大會	國民大會堂	
同日下午五時集合六時出發	民衆慶祝提燈大會	鼓樓公園集合	
三十一日上午九時	維新政府殉難先烈追悼會	毘盧寺	

南京特別市政府工務局建築中山北路鼓樓段曠場工程招標通告

案查本市中山北路鼓樓段曠場亟待建築磨盤道凡在本局換領甲種營造登記證之營造廠商並以前曾承造本市道路工程在五萬元以上而有證明文件者可於三月二十六日起至四月一日止攜帶證明文件及保證金一百元圖費三元來局領取圖則等件並定於四月三日上午十時在本府大禮堂當衆開標其未得標者可於三日內領回保證金特此通告　B629

實業部通告滬絲字第二號

爲通告事照得各絲廠前經本部華中蠶絲事業估價委員會估定價值按照公司法規定現物出資之例分別照數發給華中蠶絲股份有限公司股票以重產權現經本部規定通告週知仰各廠廠主或負責人員迅即遵照開辦法八條於本月三十一日以前覓具妥保先行領取此項股票憑證以憑日後換取正式股票除分函外特此通告

實業部部長王子惠

附各絲廠領取華中蠶絲股份有限公司股票辦法

第一條　上開股票數額甚鉅、本部爲防止冒濫糾紛起見、先行發給「具領股票憑證」、俟在六十日以內經本部調查無訛、再准各廠主以憑證換取正式股票

第二條　上項「具領股票憑證」、須向上海市中心「本部駐滬辦事處」領取、並不收取任何手續費

第三條　保證人永久住址、必須在各該廠之所在地、以便調查

第四條　保證人須有相當資望、必須本部認可、倘本部認爲不合格時、廠主應即另行覓保

第五條　各廠主如逾限不來上海市中心本部駐滬辦事處領取「具領股票憑證」者、其股票暫由本部代爲保管

第六條　各廠主前來領取「具領股票憑證」者、必須繳呈相當證明文件、以便查驗、再將此項文件繳呈之時、由本部代予臨時收據、在本案辦理完竣、再憑據發還

第七條　發給「具領股票憑證」後、如本部查明該具領人有冒濫行爲時、除停發股票外、並須依法懲治

第八條　如各該廠產標有發生糾紛情事、其應領之股票、暫由本部代爲保管、一俟糾紛解除、再行發給

實業部蠶絲事業估價委員會業已估價各絲廠名列後

無錫振藝絲廠　無錫宏餘絲廠　鼎昌絲廠　杭州慶成乾蠶棧　無錫森明絲廠　無錫宏緒絲廠　江蘇農民銀行第二倉庫　無錫泰孚絲廠　無錫禾豐絲廠　無錫振裕棧　無錫鼎盛絲廠　無錫潤康絲廠　無錫鼎昌倉庫　無錫乾甡第二絲廠　無錫嘉泰絲廠　蘇州大有絲廠　無錫永裕絲廠　無錫大生絲廠　蘇州瑞豐絲廠　無錫福綸絲廠　無錫振元絲廠　杭州慶成絲廠　B622

祥和南貨海味茶食糖果號

地址：中華路中三山街

本號選辦大批紅白砂糖南貨海味及各種罐頭餅乾零售批發價目克己凡蒙惠顧無任歡迎　精製：五香牛肉　加哩牛肉　燻魚　肉鬆　甘草瓜子

下午新增：鮮肉酥餃　味美價廉

本號每逢星期餅乾每包一角買二包送一包　A149

中華鐘表眼鏡行

本行採辦大批歐美最新式鐘表光學眼鏡零臺批發聘請專家技師精修各國鐘表現已正式開幕優待顧客起見減價一月敬請各界參觀比較

地址太平路當公巷口一一八號　A186

白敬字眼藥

主治，沙眼，雲翳，及各種時行目疾

店址：南京朱雀路奇望街

分銷處：新街口　白下路昇平橋　漢中路

本外埠各大藥房均有代售　A181

太平村蘇州茶食糖果號

本號自製蘇州糖果細點以及各種食品早蒙各界所贊許今日各種粽子各種酒釀餅又已上市歡迎賞試爲感

營業地址[illegible]珠江路西口郵政局東首

官民熱烈慶祝 政府成立初周紀念
上午舉行隆重典禮 下午民衆提燈遊行

【中聯社】今日（二十八日）爲維新政府成立初週紀念日、所有一切應行慶祝事宜、均由籌備會、及宣傳委員會、分別籌備完竣、想今日定有一番盛況也、茲略各情如下、

舉行慶祝典禮

今日上午十時、政府人員在行政院大禮堂舉行慶祝典禮、屆時除由行政院長梁鴻志氏領導行禮、宣讀宣言外、所有各院部局長官、及荐任以上各公務人員、一律參加、並柬邀友邦人士、蒞會觀禮、下午二時、率民衆及蘇浙皖各省市代表、假座維新路國民大會堂、舉行民衆慶祝大會、各學校團體、均熱烈參加、隨由鼓樓集中、出發遊行、晚間京市各界民衆、約有十萬人以上、舉行盛大提燈遊行、所有各劇團票房、並在首都大戲院、演唱京劇共襄盛行、

飛機散發傳單

慶祝政府初週紀念各項標語傳單、小冊子、及其他宣傳品、除由宣傳委員會、特於今日利用飛機、飛往蚌埠、蘇州、上海、杭州、各重要都市一帶之上空、分別散發外、聞交通部航政司、爲擴大宣傳起見、亦定今日假用飛機、在京市上空散發各項宣傳品、同時該會又廣製木牌標語數十種、除浮放長江及其他各河道、聽其隨波逐流外、並在本京各處、分別懸掛、以資醒目、至該會籌備舉行之各院部局政績展覽會、業於昨日（二十七）起、在朝天宮正式開幕、各界民衆、前往參觀者、甚爲踴躍、又教育部爲慶祝維新政府初週紀念、並推廣維新教育、除儘量搜羅材料參加政績展覽會外、並印製傳單標語漫畫數十萬份、定今日託宣傳局用飛機散發藉使民衆明瞭目下教育情形、

飛機散發六十萬張、該傳單共分紅黃藍白綠五種、一、紅色傳單內容、爲「廢除苛捐雜稅、是維新政府解除人民痛苦的德政」、二、黃色傳單、爲「要擁護維新政府的政綱、要死去跟蔣政權去抗戰、同胞們想想、回頭是岸」、白色傳單、爲三月二十八日是維新政府成立紀念日、也就是華中人民更生的紀念日、四、藍色傳單、爲擁護維新政府、樹立中央政權、努力建設東亞新秩序、五、綠色傳單、爲「我要問蔣逆介石、剿共是你、痛罵共匪也是你、至今你竟反甘受共匪的嗾使、禍國殃民、實爲萬世的罪人」、更有汽車及步行者、散發五色傳單八十萬張、傳單內容、共分五種、一、慶祝維新政府成立紀念意義、二、梁院長訓示國人的意見、三、溫院長訓示國人的意見、四、維新政府政綱、五、維新政府政績、更製備紀念冊十萬本、散發市民、本屆範圍之大、方式之新、實爲空前盛舉云

慶祝大會畢 各團體遊行

各團體定今日下午二時、在維新路國民大會堂舉行民衆慶祝大會、會畢、列隊持旗遊行、並規定遊行辦法、爲一、遊行時間、二十八日下午四時至五時、二、集合地點、國民大會堂、會畢列隊遊行、三、列隊程序、（一）國旗、樂隊爲前導、（二）警官學校學員、（三）綏靖軍官學校學員、（四）縣政訓練所學員、（五）教員養成所學員、（六）警察教練所學員、七、全市各中小學校學生、八、大民會及本市各團體、上列遊行人員手持之紙質及布質國旗、除自備外、並在大會堂門口、由大民會發給、四、口號、下列口號、凡參加人員、必需預先練習、一、建設東亞新秩序、二、樹立中央政權、三、實行和平救國、四、維新政府萬歲、五、新中華民國萬歲、六、行列路線、地點、國民大會堂門口、經維新路、清溪路、中山東路大行宮、土街口至新街口廣場終點、

大民會參加 慶祝之程序

大民會參加秩序、二十七日、一、上午九時、以汽車遊行全市、上坐流動宣傳隊員、散布傳單、二、空中以飛機散布五色標語、三、下午二時、在維新路前國民大會堂放映電影、並演戲音樂、以供民衆及會員前往觀看、二十八日、一、上午九時仍有汽車遊行及散布傳單、二、空中仍以飛機散布五色標語、三、並在各處廣播演講、四、下午三時至四時、由會員執旗遊行、五、下午二時在國民大會堂舉行民衆慶祝大會、並紀念演講會、完畢後、仍放映電影、及音樂演戲、六、下午四時至七時、參加民衆提燈遊行、二十九日、一、上午九時、仍以汽車遊行散布白傳單、下午二時仍在國民大會堂放映電影、並演劇音樂、三十日之慶祝節目、與二十九日同、三十一日、上午九時、維新政府舉行殉難先烈追悼大會、大民會亦派員前往致祭、以示追悼、又大民會爲使人民徹底注意慶祝維新政府初週紀念計、特製就傳單一百四十萬、分由陸空兩方面佈散、空中以

教育界代表 舉行獻匾禮

【中聯社】本京全市中小學員生、於昨（二十七）日下午一時半、聯合向政府舉行獻匾禮、參加獻匾遊行之各校員生、共有三百餘人、每人執國徽一面、隨風招展、抵政府後、各學校員生均列隊府門外、由楊局長帶領各校員生代表、計市立第二中學代表朱劍樺、第二小學代表范雲史、第二初小代表貝有慶、及第二中學學生代表陳鈞（十五歲）第一中學學生代表舒昌新（十四歲）第二小學學生代表徐椒爾（十四歲）、第一小學學生代表汪春元（十二歲）、與軍樂隊亭等入內行獻匾禮、當由維新政府祕書陳成代表接見、並款以茶點、各校員生獻匾後、並向梁院長獻小型銀鼎一座、中題「庶績咸熙」四字、又向立法院溫院長獻小型銀塔一座、中題「法治精神」四字、茲收各校敬獻之匾上題字列後、第一中學爲「舊邦新命」、第二中學爲「肇造初週」、市立完小爲「咸與維新」、市立初級小學爲「發政施仁」、市立短期小學爲「遠格遐安」、

政績展覽會 熱烈之盛況

慶祝維新政府初週紀念大會所預定之節目、『政績展覽會』、於昨日上午十時、在莫愁路朝天宮行開幕剪綵禮、到各院部長官代表各省市代表、不下百餘人、頗極一時之盛、其秩序如下、一、開幕、二、奏樂、三、主席入席、四、來賓入席、五、引剪綵禮、六、報告籌備經過、七、長官訓話、八、來賓致詞、九、主席致謝詞、十、奏樂禮成、十一、攝影、十二、參觀、行禮如儀、主席與來賓入席後、乃舉行剪綵禮、由本市市長高冠吾夫人陳立珠女士剪綵、繼由佈置組主任、王承典報告籌備經過、大意謂、「此次展覽會因時間很忽促、不能充分準備、就是招待方面、也有許多不週到之處、希望參加各位長官及來賓加以原諒」、旋由大會會長陳羣、（張秉輝代）致詞、略謂、『維新政府一年來之施政成績、除特殊者外、大都皆於此次展覽會公開展覽、但開會展覽、不是看看即算了事、我人應當回想我們辦的事、究竟是如何、是不是對得起人民、人民是不是對我政府抱有好感、我們可以藉此次展覽會來重行檢討一下、在此短短一年中、我們雖然可以問心無愧、但成績可言者、終覺較少、不無我們希望、今後十週年二十週年、那時政府之政績、一定要比現在多、同時希望諸位來賓參觀後、再把蔣政權時代對於人民究竟如何、拿出良心來比較一下、所以我們此次之展覽會、意義是很偉大、深望來此參觀之各院部長官及各省市代表回去後、加倍努力、做我們維新政府下之復興工作、最後張氏並高呼維新政府萬歲、當時台上台下咸爲響應、聲震遠近、旋由江蘇省教育廳長秦冕鈞致詞、略謂、「此次蔣政權荒謬抗戰、使人民受了許多苦痛、幸得梁行政院長、溫立法院長、陳內政部長、暨各部長官、於此困難環境下、毅然出任艱鉅、組織維新政府、來收拾此善後局面、拯救人民、今天我們在此週年之日、我人應當如何來感謝、同時我人在此一年來、看到成績是如此、未來之成績、則更爲可觀了、」其後又由宣傳局代表鮑振青致詞、大意謂「今天承各位長官來賓到此參觀、非常感到榮幸、因時間短促、一時未能儘量陳列、惟有希望將來再開展覽會時、多多陳列出來」云云、旋乃舉行攝影、禮始告成時正十一時、最後則由佈置組主任王承典導引各長官各來賓參觀陳列品、其陳列次序右廡則爲行政院、內政部、財政部綏靖部、左廡則爲立法院、司法院、教育部、實業部、交通部、正中戟門、朝北面爲杭州市、朝南面爲南京特別市、江蘇安徽兩省府之陳列品、則分設於左右兩廡、查此次展覽品之數量、要以內政部爲最多、佈置方面、教育部頗爲美觀云、

維新政府初週紀念政績展覽會圖上、開會時主席張秉輝報告下、展覽成績之一部

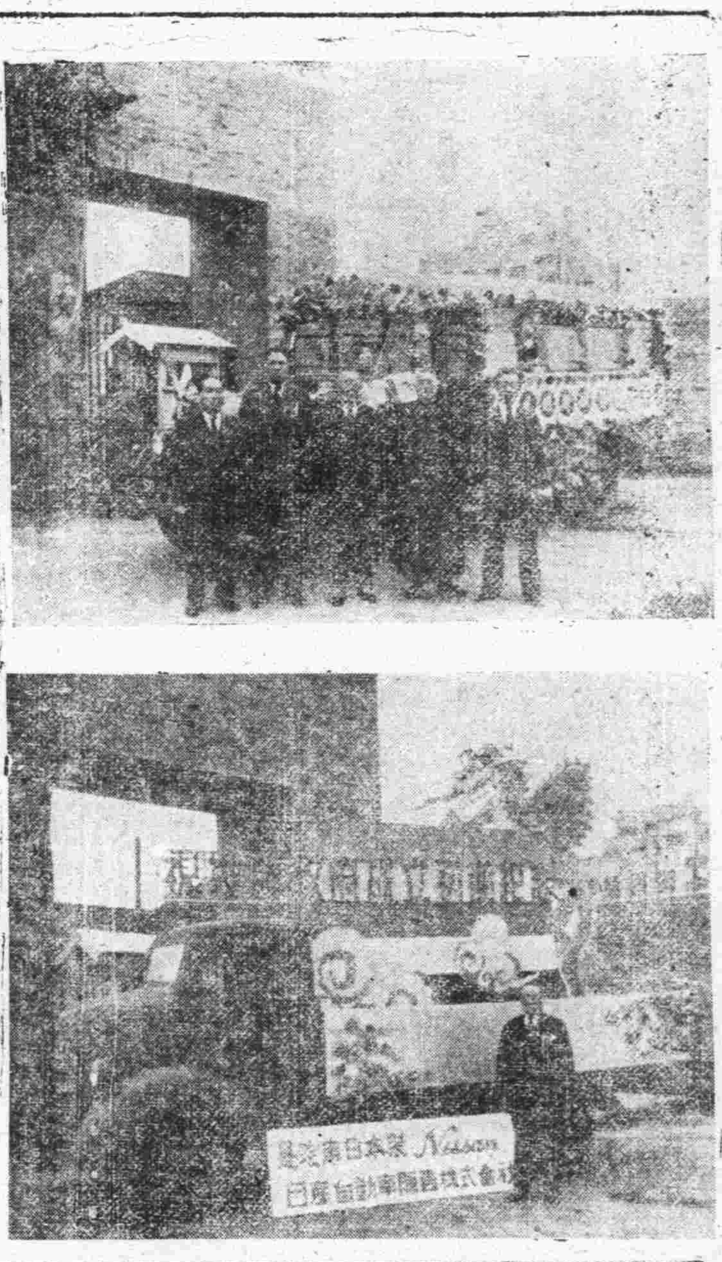

交通部汽車遊行圖（上）華中都市公共汽車會社之汽車（下）日產自動車公司之汽車

交通部 紀念日之點綴

慶祝維新政府成立初週紀念日、交通部爲特別慶祝起見、除由該部將一年內工作情形、分別製成統計圖表四十餘張、送往展覽會陳列展覽外、并聞尚有種種精彩之紀念物探舉於下、（一）由該部製就郵政紀念戳八顆、發給各郵局於紀念日將各郵件上蓋戳、並製就風景名信片千餘套、加蓋紀念戳記、在展覽會分送各參觀者、以資紀念、（二）由該部撰就明朗標語、印成傳單、發交中華航空公司、屆時專用飛機散放五色傳單兩次、（三）由該部令飭華中都市公共汽車公司、及日產自動車公司、預備精美花車數十輛、屆時在市內遊行、并散發傳單云、

以工代賑 修築七里鄉圩堤 每日工作者約近千人

本市燕子磯區七里鄉地方、位於草鞋峽對岸、三面濱江、一面與八卦洲毗連、該鄉計兩洲四圩、荒熟田地共約一萬六千餘畝、居民八百十六戶、人口計五千四百七十四人、在軍興時、該鄉仕紳高梓推、蕭石樓兩先生、曾聯合地方熱心人士、組織紅卍字分會一所、救濟災民、豐功甚偉、去秋該鄉之七里洲圩暨新民洲圩、先後被水冲潰、田禾淹沒、廬舍爲墟、災民餐風露宿、慘不忍覩、蒙前督辦公署憐得共情、辦理急賑、救濟災民無算、該鄉鄉長劉瑞轔、以埂堤爲全圩保障、轉瞬江潮泛漲、圩堤急待修築、而災民又係刧後餘生、財力實有未逮、曾據情呈請市府以工代賑、修築圩堤、已邀允准、該圩已於三月十一日動工築堤、每日工做者約近千人、想不久定可如期完成矣、

王松亭被控後 向市府呈請辭職 區長職務由行政組長代理

本市第一區區長王松亭、自被控告後、消極異常、近已不至區公所辦公、並向市府呈請辭職、其區長職務委託行政組長汪集成全權代行、昨日該區坊長會議時、即由汪氏代表區長出席、各坊長當表示挽留、據汪組長謂、王區長不俟控案水落石出後、決不至區公所辦公云、

女檢查員統計 城門出入人數

【中聯社】本市警廳、以中華、中山、挹江、通濟、水西等五城門、業經設置女檢查員、實施檢查、茲悉該廳爲明瞭每日城門出入人數起見、特製定日報表一種、內分國籍、男女、男童、女童、總計等數欄、令各該城門警士、及女檢查員、自即日起、按日填報、呈送該廳督察處、及各該管局、以資考查云、

警校徵求 譯述人材

內政部警官學校、鑒於國內出版之警察書籍無多、亟須大量介紹、廣爲譯述、以資研究警政人士之參考、該校本訂有委託譯書辦法、茲悉該校對於應徵人士認爲合格者、已通函請共逕向該校接洽、現仍繼續徵求精通中日文之人才、凡自信中日文根底或有譯述日文之經驗者、可逕函該校編譯課、索取委託譯書辦法及試譯稿件云、

汽車衝斷電柱 各路電燈均受影響

昨日下午五時許、太平路實業部對面、電燈線柱、被國際運輸汽車撞斷、柱上電線、完全毀壞、停在該處之黃包車夫、亦被碾斃、車亦全部損壞、因此新街口以東各路電燈、完全不能放光、本報輪轉機及鑄版房、亦均受影響、至晚報延遲四小時、始能出版、

維新政府 週年紀念

影劇大會招待券（每券一人爲限）
映題『黃金萬兩』 大晉南影片公司傑作品
主演者趙突山、黃君甫、白玉
「黃金萬兩」的影片是中國最著名的全部滑稽有聲對白片、劇情滑稽而生動！含警惕世人笑片義！
期限 民國二十八年三月二十七日起三十一日止
地址 夫子廟首都大劇院
入場券便宜一毛錢！ 將這報紙剪下持用此券者買入
主催首都大戲院◆後援南京新報社

首都大戲院
京市首當其衝 本院今天公映 到處受歡迎 轟動全國鉅片
大晉南影業公司一年一度滑稽美藝堂皇無上鉅製 A51
全部有聲對白空前絕后警惕會社旨造切深稽滑鑄至片笑
黃金萬兩 徐卓呆：編導 黃君甫：主演
◆滑稽鬍而易見！有引人入勝之玄妙！造旨深切而詼諧！寓意生初面滑稽……
◆噱頭大有可觀！較比他種滑稽片！顯有天壤之別和價值！

大新公司 建康路一一五號
綢緞棉布部 採辦上等男女袍料 純毛各色元嗶嘰 特聘前開利公司胡伯康君領導裝主任
監製上等男裝袍褂 時裝旗袍花色之新穎式樣的精美 本公司允推首席（A標牲品）線綈毛葛褲料每條玖角
春季大廉價 A190
西服部 專門人才管理 高級製成 西裝春花呢 春季大衣料 公務人員制服 上青元色嗶嘰 高級材料 唯吾獨多
新裝部 春季女子西裝 女子夾大衣 花色單衣 工作應有盡有 貼體入徵 千種新裝式 可稱無奇不有 重聘高等技師 定博各界滿意
本公司求各界便利特開西服部 監製男女各種內衣尺寸華衣襯衫襯裙

華菲烟公司最新出品
特色 價廉物美 金姑娘香煙 惟我獨尊
南京福美大洋行總經理 大公司總代理 A191

吳孝侯先生著 日本六大市 社會教育 市政警察 考察實錄出版
吳孝侯先生爲市政專家、身歷萬流景仰、國市政、以考察日本東京、大阪、名古屋、神戶、橫濱、京都、六大市社會教育、警察等六項、分別發表於中華日報、以各項紀錄、暨將考察先後由本市印行、由總裁公會、每冊售價六角、並編纂日本六大市出版社、東京西京、名古屋、大阪、神戶、橫濱各地市政考察之一、另售價一角、市街各書店均有寄售 A197

聲社票房徵求社員及成立紀念彩排精采節目
本社由汪君、田君、張逸君等組織、以國劇研究爲宗旨、凡有志入社者、可逕向本社函索簡章、並定於四月一日假座南京大戲院、開始舉行彩排、各種精采新劇、至期請各界君子惠臨觀賞、入社報名及券售處：貢院西街五十三號聲社票房 B636

日商 榮昌 當
南京民衆之急需、本行特設一所以便利市民、因社會貧困、典當期限三月爲滿、如觀不可贖、可再延長期限、此啓
地址 南京楊公井延齡巷十六號 電話二一七八二號 A189

夫子廟 小蘇州 茶食糖菓號 啓事
本號精製蘇州茶食糖果各式細點、應有盡有、如蒙賜顧、無任歡迎
新增 蝦仁肉餃正式開爐製售 A135

華 罐頭食品商店 第一支店
本號今到有大批貨物、如奶粉、奶油、可可、咖啡、上等餅乾、各種中外罐頭菓子、以及各色之新鮮食品、價目克己、如蒙惠顧、無任歡迎、本號今遷移珠江路西口郵局北首營業 A193

潘盛祥證章號
本號精工專做各種金銀銅質獎章、徽章及一切領章帽徽如蒙定做出貨迅速
地址：太平路門簾橋三一六號白下路一〇三號 A183

大同石灰公司開幕
敬啓者敝公司爲適應建設之需要備有大批青龍山頭等石灰出售並爲便利顧客起見自備卡車代客運送石質純良價格低廉倘荷賜顧無任歡迎定能使顧客極端滿意
地址本京建康路 淮清橋下東首四七六號 A182

泰和製版所
精製 網綫銅版 照相鋅版 無網銅版 套色鋅版
特點 出品精良 交貨迅速 約期不誤 價目克己
地址：南京中華路三三二號

全誠堂南京支店
大阪朝日新聞、日本全國諸新聞、上海每日新聞、大陸新報、南京新報→◎←中、南、北、支、繪葉書、文房具類、兵書、辭典、南京地圖、南京指南、各種書籍、並四月號各種雜誌、
南京中山東路二〇五號 電話二一三六五番 A119

協成雪茄烟號
是南京太平路的！現在中華路三山街261號復業經售中外名廠雪茄各種香煙斗煙絲俱全發價目克己新到 老牌白鶴雪茄 色香味齊備素受各界稱讚零躉批 A151

清記 新寶泰汽車行
出租新式轎車迅速便利定車時間准確不誤
喜期出城價目克己承蒙光顧無任歡迎
地址夫子廟貢院街六十號 A162

天津 三聚鞋莊 中華路府東街
本號經營數十餘年選辦名廠優等皮料高尚呢絨精製最新時代男女各鞋新式男女皮鞋工精料重花樣新奇貨高價實譽久著承蒙惠顧竭誠歡迎 A71

健康豆汁廠
純味豆汁一元三角 杏仁豆汁一元六角
桔子豆汁一元六角 香蕉豆汁一元五角
玫瑰豆汁一元八角 冰糖豆汁一元五角 檸檬豆汁一元六角
本廠代送新鮮消毒牛乳 牛乳豆汁一元三角
如蒙惠顧請來函或直接本廠營業部可也 廠址珠江路紗帽巷內將軍巷三星里五號 A165

日陸海軍御用 台灣香蕉 橘子蘋果 總批發處
台灣水果股份有限公司
中山路華僑路口一一二號 電話二一五四三番 A169

義合東機製磚瓦窰廠
製造廠 和平門外東門村三十六號
出售各種磚瓦 自備卡車送貨
辦事處 金陵大學側潘家菜園三號 A112

老篤眼藥 Eye-Lotion ROHTO

護眼須知

在平々都注意於明朗與修飾的現代人、講求眼睛的健全及美麗、的確可以說係其生命線的、因此凡爲現代人、無論怎樣大家必得先要保護自己雙眸爲要、而且要預防種種的能侵眼睛衞生非常緊要、玆將此見地就於所有眼病裏一般最易得的結膜炎及角膜炎、大略述說於下

就於結膜炎([illegible])及角膜炎([illegible])

一、結膜炎 [illegible]

對結膜炎 老篤眼藥之效果

[illegible]

二、角膜炎 [illegible]

對角膜炎 老篤眼藥之效果

[illegible]

現代眼科藥之最高標準

老篤眼藥係日本眼科醫界之權威、井上德國醫學博士、要於國民眼科衞生之根據、曾經研究多年的結果、由治療及養眼法之兩方面着意、依賴藥學博士中尾萬三先生的指導、歷害的製造出來的、總而言之本藥係儘力蒐集日本醫學及藥學兩界之精粹、所以老篤眼藥可謂站在現代眼科藥之最高標準、而佔先的藥品

家庭藥之使命要效爲首

隨時輕爽的用着使眼病能從速早治好、這就是合乎當然[illegible]使用眼藥的第一使命的、老篤眼藥則就於優秀的效收、●防治、炎腫、沙眼、傷痛等作用、總之於眼病治療上、必要不可缺之種種藥用均是完全具備、所以不但可以省略用他種藥液洗眼的麻煩、而且從速要治病功效都是一定的

決不刺激眼睛(即不痛不痛)

如上所述老篤眼藥究竟是係於實現近代眼科藥之理想的、所以點眼時爽、絕無可厭的刺戟(即不痛不痛)、真個的發覺像點帶似的異常快感、這爲可以自誇的特色之一、不用說是在眼病治療上奏效、而且點用於運動之前後、或從事於讀書、記賬、裁縫等細緻的工作時、得獲人的最良效果

適應症

結膜炎、結膜充血、眼瞼緣炎、角膜炎、學校眼炎、沙眼症、疲勞眼、角膜翳、麥粒腫、淚囊炎等

(俗稱)火眼、疫眼、爛眼、眵昏眼、血紋眼、花眼、星翳眼、風淚眼、[illegible]眼、昏眼、轉痛眼、紅腫眼、乾燥眼等一切眼病

價目：小瓶 四角 [illegible] 五角 大瓶 [illegible] 四角

總批發處 東亞公司 南京中山路九二

經濟新聞

洋河高粱來源轉佳

本京最普通之酒、有高粱、花彫、燒酒、高粱酒、係來自徐州洋河等地、其中以徐州之貨、最能膾炙人口、執京市酒業霸權、銷數最廣、本地出產之泡子酒與燒酒、市面營業頗淡、而事變後洋河之酒、因交通關係、來源滯阻、最暢銷之酒、厥爲徐州高粱、及泰興儀徵之泡子酒、客歲因各酒來源稀少、徐州等之高粱酒完全脫貨、售價高漲、洋河每担達八十元、次等之徐州高粱亦須六十元一担、茲悉近數來各酒來源、甚爲踴暢、前數日售價即跌落少許、現在來源更暢、皆由徐州運到、售價漸漸下跌、現高粱酒上等貨每担七十五元、次色四十五元、燒酒二十一元、泡子酒二十三元、如到貨源源不斷、更有再跌趨勢云、

、多皆集中建鄴路、木料市一帶、櫛比鱗次、工作忙碌、將收來之破舊外胎、(每只約九元)割裁爲底、(分黑白兩種)專雇匠工製造、銷路甚廣、江北四鄉、多皆大批購買、批發價目、每雙爲二角八分至三角、(視多寡而定)、零售每雙約三角五分、藉此業生活者、約有百餘人、間接生活者、約二百餘人云、

蕪湖禁米外運 市價大跌

【中聯社蕪湖訊】蕪湖米價前曾一度上漲、近數日以來、因四鄉運到米糧甚暢、兼之禁止外運、致市價趨跌、頂上白機米每石價爲十一元、上白機米價十元、次等九元五角、一般貧民均喜形於色云、

布鞋營業 交易暢旺

鞋、爲人生必着之品、京市鞋業有極久之歷史、出品多皆爲直貢呢、緞絨、嗶嘰等材料、底有皮底布底等、營業極爲發達、自事變後、材料昂貴、民生維艱、下級社會多無力購買、隨有汽車皮底之布鞋興起、以應需要、該鞋以舊汽車外胎爲底、鞋面爲黑線布、雖不甚美觀、然亦經久耐穿、營此業者

滬市米價 續趨跌落

滬市米價、經米業團體平穩價格、疏通來源後、連日已告回平、且因氣候放晴、水陸運輸便利、產區存米、均將陸續到滬、同時春季已臨、天氣轉熱、一部份存米、不克久囤、貨主急求脫手、各米店進胃減弱、故市場價格、遂續下跌云、

洋漆傾銷市場 國漆一落千丈

漆概分兩種、即生漆、熟漆、往昔本京各漆莊、多直接自漢口漆行中採辦至京銷售、現因交通不便、多由上海運來、然品質皆甚劣、價格甚稀、記者昨晤該業某君、據云數月前、來源雖則稀少、成本加重、而以本京事變後、經濟困難、售價並未加高、與前價相同、現在到貨雖較前稍少、然捐稅過重、成本更高、自不得不將售價提高、而生意較前更爲清淡、(因一般多改用洋漆)、在以前每日可做數十元一天生意、現每天只十幾元、甚至數元不等、長此以往、勢難支持、此業同人、擬聯合向市府請求設法救濟云、

商情雜訊

魚類

魚爲人生之重要食品、京市因地臨長江流域、出產甚豐、亦有來自外地、事變後、因漁民多皆流亡、來源缺乏、價格甚貴、近以運輸暢利、出產湧豐、到貨甚多、價格亦漸趨低落、較前約賤三分之一云、

瓜子

近月以來、百物昂貴、原因多皆來源缺乏、交通不便、經濟方面之努力、致有一部份行盤稍見回頓、而花生瓜子兩項、仍未見回鬆、近一二日行情、甚爲緊張、而價格亦較數日前增漲二元餘、現今售價、花生每担爲十二元餘、而大瓜子則漲至五十二元云、

商情

米類(每担價)

品名	價
黃熟上	一一・四〇
中	一一・一〇
次	一〇・八〇
洋熟上	一二・〇〇
中	一一・七〇
次	一一・四〇
糯米上	一六・〇〇
次	一五・〇〇
蠶豆上	九・〇〇
次	八・〇〇
綠豆	一一・〇〇
赤豆	一一・〇〇
黃豆	一一・五〇
青豆	一二・〇〇
芝蔴	二二・〇〇
小麥	九・〇〇

油糖類

品名	價
麻油	六二・〇〇
淮豆油	三四・〇〇
菜油	三三・〇〇
秋油	自五・〇〇至一一・〇〇
綿糖	一二・〇〇
砂糖	一五・〇〇
白糖	二二・〇〇
貨糖	一二・四〇
紅糖	一五・八〇
冰糖	三六・〇〇
大豆運油	三五・〇〇

麵粉(每袋價)

品名	價
綠牡丹	四・八〇
紅牡丹	四・五〇
藍牡丹	三・三〇

煤炭價

品名	價
煤球	每元四十斤
白煤屑	每元四十五斤
煙煤屑	每元四十斤
白煤塊	每元二十五斤
煙煤塊	每元三十斤
銀炭	每担七・〇〇
木柴	每担一・〇〇
黑炭	每担四・〇〇

香煙(每盒五十包)

品名	價
大英牌	四・一二
老刀牌	三・五五
仙女牌	二・七一
大聯珠	二・八〇
白金龍	五・〇〇
百花牌	二・一〇
大長城	三・三六
小長城	二・四〇
金字塔	二・九八
賓司干	二・四〇
品海牌	三・一五
小金字塔	二・三〇
美麗牌	四・八四
大前門牌	一・三〇
大砲台	一・三五

酒類(每担價)

品名	價
燒酒	二〇・〇〇
洋河	七〇・〇〇
紹興	二四・〇〇

金銀市價

品名	價
金收入	每兩 洋二三六元
金付出	每兩 洋二四六元
銀收入	每兩 洋一元六〇
銀付出	每兩 洋一元九〇

銀幣折兌

品名	價
小洋	市情 十三角
大洋	每元 十十角
銅元	每元 二九六枚

雜品

品名	價
亞細亞煤油	每箱 七・二〇
美孚老牌洋油	七・二五
幸福洋油	七・一五
上海火柴	三一・六〇
南京火柴	三〇・〇〇
雙帽洋燭	五・四〇
雷帽牌洋燭	六・一八
飛艇牌洋燭	六・一五
金字塔洋燭	五・〇〇
老牌固本肥皂	八・九〇
日光牌肥皂	八・三六
鹼	每担 [illegible]

南京廣播電台播音節目

XOJC 周率六六〇 三月二十八日 星期二

時間	節目	備考
上午一〇・〇〇—一一・〇〇	維新政府成立初周紀念典禮實況播送(維新政府行政院大禮堂)	(南京時間)
一一・〇〇—一一・五九	休息	
一一・五九—下午一二・〇〇	報時	(北京語 日本語)
一二・〇〇—一二・三〇	故事	(三國志)
一二・三〇—一・〇〇	唱片	(西洋音樂)
一・〇〇—一・二〇	報告新聞	(北京語)
一・二〇—一・五〇	唱片	(京劇)
一・五〇—二・〇〇	豫告節目	(北京語 日本語)
二・〇〇—二・三〇	唱片	(中國音樂)
二・三〇—三・〇〇	經濟新聞	(轉播大上海 上海語)
三・〇〇—五・〇〇	休息	
五・〇〇—五・三〇	吹奏樂	(南京特別市政府音樂隊)
五・三〇—六・〇〇	演講	(大民會特別演講 宣傳局特別演講)
六・〇〇—六・二五	報告新聞	(北京語)
六・二五—六・四〇	報告新聞	(日本語)
六・四〇—七・〇〇	唱片	(中國音樂)
	維新政府成立初周紀念特別節目	
七・〇〇—七・一五	維新政府代表致辭	(轉播)
七・一五—七・三〇	臨時政府代表致祝辭	(轉播北京)
七・三〇—八・〇〇	唱片	(白牡丹 李叔常)
八・〇〇—八・四〇	慶祝遊藝「麻姑獻壽」	(轉播北京)
八・四〇—九・〇〇	慶祝遊藝	(轉播大上海)
九・〇〇—九・二〇	報告新聞	(轉播上海語)
九・二〇—九・五〇	遊藝	(轉播大上海語)
九・五〇—一〇・〇〇	新聞解說	(轉播大上海語)
一〇・〇〇—一〇・〇五	豫告節目	(北京語 上海語)

交通

航空

兩航空路飛行時間表(適用至二十八年三月止)

一 福岡至南京綫飛行時間表(每日往復)

(上行) 南京開 午後四時二十分(上海停一夜) 上海開 午前九時五十分 到福岡 午後零時五十分

(下行) 福岡開 午前十一時 上海開 午後三時十分 到南京 午後四時十分

二 北京線與福岡連絡 東京至北京綫飛行時間表(隔日往復)

(下行) 東京開 午前七、〇〇分 大阪開 午前八、五〇分 福岡開 午前一〇、五〇分 青島開 午後二、五〇分 東京發午前七時

(上行) 北京開 午前七、五五分 天津開 午前八、二五分 青島開 午前一〇、〇〇分 福岡開 午後一、二〇分

天津開 午後四、二五分 北京到 午後五、五五分

大阪開 午後三、〇〇分 東京到 午後四、〇〇分

兩航空路價目(日金)

一 東京至南京間 一百七十五圓

東京至大阪間 三十圓

大阪至福岡間 三十五圓

福岡至上海間 八十五圓

上海至南京間 二十五圓

二 東京至北京間 二百十五圓

東京至福岡間 八十五圓

福岡至青島間 五十五圓

青島至天津間 [illegible]

天津至北京間 十五圓

火車

海南鐵路行車時刻表(日本時間)

南京下關車站開(較中國時間約快一小時)

上午七點四十分(四等混合車)至上海下午十八點三十五分

八點二十五分(三等客車)至上海十六點十五分

十點四十分(快車二三等)至上海十七點正

下午十五點三十分(四等常州止)次日上午六點五十二分由常州開往上海

上海車站開

午七點四十分(四等混合車)至南京十八點二十分

八點三十分(三等客車)至南京十六點三十分

十點五十分(快車二三等)至南京十七點正

上午十點四十分(四等常州止)次日上午七點五十五分由南京往常州

南寧鐵路行車時刻表(日本時間)(較中國時間約快一小時)

上行車

八時四十分 南京站開 三四等

十二時正 南京站開 三四等

十六時二十分 南京到 三四等

十八時四十分 南京到 三等

津浦鐵路行車時刻表(日本時間—較中國時間約快一小時)

上午 八時正浦口開

下午 十五時十三分蚌埠到

上午 九時五十一分由蚌埠開

下午 十八時三十五分到浦口

上午 十時五十九分由浦口開(軍用車)

下午 六時到浦口(軍用車)

津浦鐵路客車價目表

站名	三等日本錢	四等日本錢
浦口		
花旗營	・一〇	・一五
東葛	・二〇	・二五
烏衣	・四〇	・三五
担子街	・五五	・四五
滁州	・六五	・五五
沙河集	・八〇	・六五
張八嶺	一・〇〇	・七五
嘉山	一・一五	・九〇
管店	一・三五	一・〇〇
小卞	一・五〇	一・一〇
明光	一・六五	一・一五
石門山	一・七五	一・二五
下河	一・九〇	一・三五
板橋	二・〇〇	一・四五
臨淮關	二・一五	一・五五
門台子	二・三〇	一・六五
長淮衛	二・四〇	一・七〇
蚌埠	二・五五	一・七五
	二・六五	

海南鐵路三四等行車價目表

站名 海南線	三等日本錢	四等日本錢
下關站		
鎮江	一・〇五	・七〇
丹陽	一・五〇	一・〇〇
常州	二・二〇	一・四五
無錫	二・七五	一・八五
蘇州	三・四〇	二・二五
崐山	三・九〇	二・六〇
上海	四・七〇	三・一五

站名 海杭線	三等日本錢	四等日本錢
松江	五・三五	三・六〇
嘉善	五・九〇	三・九五

站名 蘇嘉線	三等日本錢	四等日本錢
蘇州	三・四〇	
吳江	三・六五	
平望	三・九五	
盛澤	四・一〇	
嘉興	四・四〇	
杭州	五・八五	

站名	三等日本錢	四等日本錢
嘉興	六・一五	四・一〇
王店	六・四〇	四・三〇
硤石	六・五五	四・四〇
臨平	七・二〇	四・八〇
筧橋	七・三五	四・九〇
杭州	七・五五	五・五〇

輪船

江利公司南京至鎮江價目表

碼頭	價目
下關老江口	
划子口	六角
大河口	六角
沙漫洲	七角
泗源溝	七角
十二圩	八角
瓜州	九角
鎮江	一元一角

時間：豐威輪 開出時間上午八時至九時、到京時間下午六時至七時。

寗揚班豐威輪船開往碼頭價目表

碼頭	價目
下關老江口	
划子口	六角
大河口	六角
沙漫洲	七角
泗源溝	七角
十二圩	八角
瓜州	九角
八里舖	一元
揚子橋	一元一角
揚州	一元二角

南京大戲院 地址夫子廟新姚家巷 公記 A36
王惠宸 劉麟童 秦玉春 孫君萍 王文祥 花翠蘭
今天開演一場
頭本 火燒紅蓮寺
明日連演二本

國民大戲院 楊公井電話二一三七五
中喜劇場
兩大鉅片同時開映
日本東寶 新興 二大公司出品
狂女 銀幕之花 中村芳子主演
大陸之進行 榎本健一驚人傑作
加映同盟社最近新聞片
票價六角 有詳細中文字幕

群樂
標準清唱化裝彩排
黃桂秋 趙富春 蔡國斌 黃桂春 杜雲雷
武家坡 洪羊洞 淮代盜骨
禮聘天真爛漫美麗坤角青衣 雲豔香 現已來京擇吉登台
羣芳會唱
雲雅美玉王朱王王張陳孫鳳 富芳桂英芳英英 ...
雅麗張阿陳張麗馬美霞 君翠月佩鳳 美玉
A70

中央大舞臺 地址淮海路十五號 錦記 A23
文武老生 張德祿 文武老生 白牡丹 花衫 李淑 譚派鬚生 李棠
秦豔琴 郭少華 劉榮春
今日初次公演
新劇登場贈券暫停
九本 樊梨花
劇情緊張 機關奧妙 佈景美麗 實在一本強似一本 欲觀從早 務請是幸

太平照像館(太平路二十八號) 啟者本館開幕以來承蒙各界人士何顧惠照相片 ... 各式照相 尺寸均不一 以答 A126
友好照相館 二郎廟四十四號
鍾山照相館 [illegible]六十二號
下關大馬路十九號

科學 宋佩如 論相
奇成失疑三 ... 地址昇州路一三一號老連陞棧二號候教 A88

大陸西餐館 早茶八角 午餐一元五角 晚餐一元七角五分
本館專辦 應期不誤 俱全
歐美大菜 代售德國 香腸火腿 房屋清雅 宴席外會 罐頭食品
地址中山路一一七號華僑路口 A25

元記 別有天 酒菜社
高尚酒席 應時佳餚 附設早茶細點 早晨茶資不計
特由蘇滬聘到美麗秀女爲本社招待員
地址 夫子廟姚家巷口 A26

浙紹 六華春酒菜館
地址 貢院東街
電話二二七四七號 A161

推盤聲明 朱廣恩 陳金鼎
合組長通運輸公司、現因雙方無意經營、自四月一號起、全部推盤與唐季明繼續營業、各項手續業經辦理清楚、推盤人朱廣恩 陳金鼎 接盤人唐季明 ... 完全脫離長通關係特此聲明 B635

久負盛名惟一紹酒專家 謙豫復業
本號自戰事起同人回紹、已閱年餘、近來京市繁榮、漸復原狀、茲爲謀各界主顧渴飲起見、特將本廠遠年紹酒運京銷售、以便諸君購飲、如蒙賜顧、竭誠歡迎 ... 門牌七號 A188

浙江省

財廳發表 開闢稅源計劃 預計各稅可徵百餘萬元

【杭州訊】浙財政廳、以財政計劃、不外開源節流、現在政費甚簡、無從節流、必須就開源設法、惟以地方凋敝、若驟務與貨捐、皆久經計劃、因慮加重人民負担、未敢率爾舉行、僅有先就已成立縣署之舊杭屬杭縣海甯餘杭、舊嘉屬嘉興嘉善平湖桐鄉崇德、舊湖屬吳興長興德清武康等縣稅收、分別淸釐整理、以田賦爲大宗、其他契稅屠宰稅牙當帖捐稅、菸酒牌照稅等、均照原有稅率、分飭各縣知事、認眞辦理、以現在情形而論、各地商民、尙未完全復業、鄉區尙未恢復原狀、以前上列各稅收入、預計三成至五成不等、惟以十餘縣合計、全年亦可徵收一百二十餘萬元、尙有營業稅一種、亦正擬變更徵收方法、仿照江蘇成案辦理、倘能進行順利、當可歲收百餘萬元云、

嘉善 縣署取締建築水閣

【嘉善】嘉善縣公署自成立以來、積極復興該縣建設、不遺餘力、現爲取締建築水閣、特訂定規則如下、規定河面闊度、第一條、城內東西行市河、最低闊度爲一丈二尺、城外東西行市河最低闊度爲三丈六尺、第二條、東門外之日暉橋小寺橋、西門外之安橋三港市河、最低闊度爲一丈六尺、第三條、以上規定各市河、在最低闊度內、一概禁止建築水閣、第四條、城內或城外各市河、如舊被兩旁房屋或幫岸所佔、不及規定河面闊度者、應於其改造時、督令讓縮至離河中心綫、城內六尺、城外一丈八尺、日暉橋小寺橋安橋三港八尺、第五條、城內或城外之臨市河建築、一律須報由本公署勘簽給照後、方准建築、第六條、如有違背第三條第四條第五條之規定者、處以二元以上二十元以下之罰金、第七條、本規則呈奉軍特務部嘉善班核定後施行、並呈請建設廳備案、第八條、本規則如有未盡事宜、得隨時提出修正之、

杭州 絲綢織造業 恢復同業公會

【杭州】杭州市絲綢織造業同業公會、爲吾杭數一數二之公會、組織健全、設有大經小學、大經診所、施材掩埋所、估尺部等、素爲同業所信仰、自戰事發生、無形停頓、此次奉令恢復、呈准籌備組織、由籌備會公推張廷標爲正主任、陳泉源爲副主任、陸桂棠王錦春王元海姚智民唐春元錢鶴雲高炳文倪仲義王炳生等爲籌備員、定三月二十五日起至四月五日止、爲各同業登記之期、登記時間每日上午、在長慶街綢業市場、下午在東清巷大經堂、並不收取分文、且代各同業領取營業證書、並聞該會提議經常費、呈請市府發照原案辦理、仍須恢復大經小學、大經診所、及各慈善事宜、以培植同業之子弟、救濟同業之貧寒、並聞已敦請杭市名醫某君先行恢復診所、

浙民廳訂 縣知事巡視章程 規定每三個月出巡一次

【杭州訊】浙省民政廳爲督察所轄區域內之行政自治復興事業、規定縣知事每三月須出巡一次、並訂定縣知事巡視章程如下、第一條、縣知事爲督察所轄區域內之行政自治復興事業等項、並查考地方情形、應依照本章程之規定、巡視所轄區域、第二條、縣知事除因有特別事項、臨時赴鄉查察外、每三個月出巡一次、分巡所轄各區、但所轄內有在警備區域者、暫停巡視、待恢復後補行之、第三條、縣知事巡視程序、自行酌定、除出巡前呈報備查、必要時得變更巡視日期、並祕密其巡視行動、第四條、縣知事出巡應由縣政府科長代行職務、第五條、縣知事出巡視察之事項如左、一、所屬各區鄉鎭保甲辦事之成績、二、縣公署管事務實施之確況、三、地方復興事業進行至如何程度、四、人民對於建設新秩序是否有普遍認識力、五、上級機關特交查辦之事件、六、民間一切狀況有無疾苦情形、第六條、縣知事出巡、所到各地、除視察前條各項外、並應隨時召集地方紳耆、詳詢應行興革事宜、隨地與民衆談話或演講、第七條、縣知事出巡、應將視察經過及應興革等事項情形、分別呈報省政府民政廳、及各主管官廳查核、第八條、縣知事出巡、得收受人民呈詞、分別辦理、但關係司法案件者、應依司法規定之程序辦理、第九條、縣知事出巡、所有川旅各費、准其作正開支、不得受地方供應、其隨從員役假名勒索、藉端騷擾者、依法嚴辦、第十條、本章程呈奉省政府核准後公布施行、

上海特別市行政概略

（傅宗耀）

上海爲遠東第一商埠。海陸棣通華洋雜處。赤白環伺。鱗集吾宇。益以游匪混跡。餘孽未靖。陰謀爆擊。蠢蠢思動。砌詞勸奸。公行綁贖。濫殺肆暴。猖狂無忌。誠如往昔張季直所稱「濁之地。人衆財聚。而惡之聚也」。處此惡濁世界。昏墊環境。其何能淑。冒混洋商之報館。日爲蔣宋宣傳。肆其鼓簧。蠱言淆亂。民心熒惑。戾氣所鍾。橫生狙阻。坐視流亡載道。麕集孤島。人爲之水深火熱。創痛日深。乃竟諱疾忌醫。莫可救藥。嚮救國者。猶且幸災樂禍。絕無同情関念之表示。盲目盡衆。但知隨聲附和。幻想精神上之勝利。投機自好者流。猶存秦越肥瘠之心。仍多矜持作態。旁皇歧路。對此蒼茫浩劫。雖有志士仁人。徒呼負負。宗耀冰霜晏歲。曾無干祿之心。蓬境堪娛。何圖作繭。違從井救人之戒。抱佛氏入獄之旨。自省坦白。既不爲名韁利鎖所牽率。雖梓鄉糜爛。道路揶揄。無所櫻念。祇以萬目時艱。恰念民隱。遍地刼灰。情何能已。哀鴻嗷嗷。溝壑紛塡。側身以望。凄絕生平。溯追隨　政府諸公之後。自愿微薄。勉效樗材。只愧曹參之碌碌。無補時艱。惟自從政以來。經歷五月。軫念民瘼所斯圖維。不遑甯處。如關福利民衆者。無不毅力以赴。此次對於撤銷臨時消費稅一項。明知影響市府財政者綦巨。但爲昭蘇民困。裨益商市起見。雖挖肉補瘡。忍痛亦所不計。不得已而稍從減政縮着想。以作彌補。自厲行免稅後。對於市府固以善政得民。口碑藉藉。都屋闉闠。近悅遠來。商販雲集。頓見市況殷繁。人烟臘茂。東昌路畔。曹渡街頭。熙熙攘攘。漸復舊觀。民衆安居樂業。顯露永平景象。差以告慰者此其一。此外戒嚴區域。雖人跡蕭疏。然民衆流亡日久。深感背井離鄉之苦。寄寓消之繁。傳聞故居無恙。莫不欣然歸返。捲土重來。牽蘿補屋。人口漸繁。顧念失學兒童起見。宗耀於蒞任之初。對於敎育方面。即擴科爲局。廣興絃誦。雖於兵燹之餘。俾市內學齡兒童。化澤均沾。并遴委良師闡揚親仁善鄰之義。藉端風尙。對於社會局則有婦孺救濟院。孤兒養老院。貧民借本處。各地施粥所次第刱設。嘉惠災黎。以言各區公署。則以遍處伏莽地帶。發展爲難。小不愼則變生肘腋。禍起蕭牆。戒途仍見兵戎。事檮不及縣尹。但期地少游匪。民無失所。籌籍鞅掌。肆應已煩。迨巡視考成之餘。猶感撫字心勞。催科政絀。睪於游匪之剝削村鎭。無孔不入。倘置縣署。狼顧鴟張。對於錢糧芒稅。均被趕前搶徵。殊於市府財政深感斷累。以是所轄各區。如獲石田。目前雖鮮收入。但幾以時日。期望正多。惟自接管以還。地方秩序。均漸循軌。人除害馬。俗變飲羊。民生安定。奸宄潛蹤。到處現五色旗之飄揚。邑無廢政。早經沐化。咸與維新。此差以告慰者又其一也。尤有陳者。特區兩當局。以瘠失之感。成連雞之勢。素稱頑梗。彷若對壘。自外生成。動輒岐視。糾紛迭起。交涉頻繁。卒經斡旋。漸見水乳交融。即以近日法租界當軸禁止懸掛黨國旗一事證之。國際趨向。又一變矣。凡此犖犖大端。差慰期望。茲逢維新政府成立一週紀念。不禁欣然逃視。忝附末光。與有榮施。謹陳概略。聊以通職。邦人君子。幸有以教之。

安徽省

警務處頒佈 取締電影規則 征收彈壓費辦法另訂

【中聯蚌社訊】安徽省警務處、頃頒佈取締電影院規則如次、第一條、凡在本省開設映演電影營業者、除呈報建築營業別有規定外、其取締事項依本規則行之、第二條、電影院工程營業除分呈各該機關核辦外、須即開具股東、院主、經理人、姓名、籍貫、職業、住址、呈報警察局所批准後、方准映演、第三條、電影院影片須於映演前遵照檢查規則聲請檢查、未經核准者、不得映演、其檢驗規則另定之、第四條、電影院每場所演電影、須先期登記循環簿呈送警察局所查核、映演時由警察局所及該管署所酌派請願警彈壓、第五條、電影院場內、須特設軍警官長、監察座位、第六條、電影院內設置客座、應留縱橫路綫、以供出入、並應遵章設立太平門、第七條、電影院場內設定座位、應即按座售票、不得隨意加票加凳、觀客亦不得强令加票加凳、第八條、電影院內開映影片時、不得畫映、有傷風化之廣告、第九條、電影映時、不得高聲叫賣物品、觀客亦不得怪聲喝采、第十條、電影院應置備消防器具幷滅火藥水、第十一條、電影院映演時間得酌量當地情形、由院主呈請主管局所核奪、第十二條、電影院內不得存放危險物品、觀客亦不得攜帶危險物品入院、第十三條、電影院內應注意清潔、並於每次散場後、加以洒掃、第十四條、看座人應着制定衣裝、對待觀客、須言語和平、於規定票價茶資外、不得另外需索、第十五條、電影院應繳彈壓費、其徵收辦法另定之、第十六條、違背本規則者均照違警罰法處罰、在六個月以內、累犯三次以上者、分別情形輕重、得令停業或勒令歇業、第十七條、本規則有未盡事宜、得隨時呈請修正之、第十八條、本規則自公佈日施行、

蚌埠 教廳刊行 教育季刊

【中聯蚌社訊】安徽省教育廳現擬刊發「安徽教育季刊」、關於是項辦法、業已擬妥、決定每年出版四次云、

【又訊】安徽省教育廳第三科長錢鎭中氏、爲明瞭本埠各學校教育情形、以資考核起見、於二十四日晨八時、偕同隨員二人親往本埠各校視察、聞視察各校上午爲鳳陽縣立一小、日語學校、育慈昌慈小學、下午爲崇正女校暨附小、崇正小學、平民小學等校云、

江蘇省

內河汽船航行統制 決定暫緩進行 蘇省建設廳令各縣知照

【蘇州訊】蘇省府建設廳、頃訓令各縣公署云、案據吳縣知事呈稱、案准蘇州特務機關蘇特經第六十三號函譯開、爲牒知事、查蘇特經第九號及第四十五號通牒所開各節、業經決定、茲將該附件各條通知貴知事、至希協力辦理爲荷、等由、并附送蘇州特務機關治下內河汽船航行統制計劃譯文同樣二份、一并備文呈送、仰祈鑒核、實爲公便、等情、並附呈內河汽船航行統制計劃譯文一件到省、據此、查此案前准蘇州特務機關分行到省、案以事關多數航商生計、已分別呈咨行政院交通部核示辦理、並函復特務機關暫緩進行各在案、據呈前情、除指令並分行外、合行令仰該知事知照、

江南記者俱樂部 四月二日成立

【蘇州訊】由特務機關及軍報道部主催之江南新聞記者俱樂部、於二十六日下午二時、假座中聯蘇分社、召開第二次籌備委員會、出席者蘇州新報顧天錫、呂律初、江南日報梅晴初、陳仁良、中聯蘇分社高亞文、新錫日報張瑞初、（高亞文代）列席者軍報道部指導官井上壽人、特務機關杉澤博吉等、開會後、即提議召開成立會、日期及地點、議決四月二日下午二時半、（中國時間）會場暫定在蘇州圖書館、（即玄妙觀內中山堂舊址）又議定開會程序、一、入席、二、（三鞠躬）三、籌備人員報告籌備經過、四、推舉大會主席、五、推選各組委員指派幹事、六、大會主席宣讀會章、七、特務機關代表致訓辭、八、主席宣讀俱樂部成立宣言及議決通電、九、攝影、十、閉會、是日晚間舉行懇親宴、並先期分函中日各機關報社、先將入會之新聞記者、及從業員、（工場人員除外）姓名職務列表報告本會、大會時各地會員來蘇出席、又提議本會會址、在未勘定前、暫假中聯社蘇州分社、議畢散會云、

江寧江浦兩縣 貢獻政府匾鼎 吳用威氏代表政府遜謝

【江甯通訊】本縣各界民衆一於本縣舉行慶祝儀式外、並爲慶祝政府初週紀念、除製匾額一方、銀鼎一座、恭獻政府、表示擁戴、該匾鼎早已製就、昨由各界代表廿餘人、隨同縣知事逕至行政院、當由行政院祕書長吳用威接見、並代表政府遜謝云、

【江浦通訊】本邑民衆、以政府成立後、撫輯流亡、肅清殘匪、地方秩序、得以恢復、人民亦得安居樂業、爲表示擁戴慶祝之意、特公推諮詢委員劉受臣、負責籌備提燈會及製金匾一方、銀鼎一坐、恭送中樞、頃悉該匾業已製就、文曰「咸與維新」、上款題維新政府成立週年紀念、下署江浦縣署率邑民恭獻、前日由章知事劉受臣二氏運送過江、定昨日下午一時用樂隊彩亭呈獻當局云、

河北省

孫教育廳長談 今後施政方針 以恢復地方教育爲原則

【北京訊】新任河北省教育廳廳長孫今善氏、自奉令後、現正在京籌劃一切、記者於今晨某處晤及孫氏、據談、關於今後之河北省教育、除一切既定計劃仍按照過去舊規曹隨外、並按照當局意旨、從事恢復各縣之地方教育、致於各地方教育、雖經此次事變、雖免一度停頓、但經前教廳之積極整頓、已大致恢復完竣、今後之治學將入於本格的邁進云、

北京 女子師範 將開運動大會

【北京訊】國立女子師範學院體育部、因應學生之需要、特於該校操場、建築一小型之田徑賽場、內有百五十公尺一週之跑道、現該運動場已將完成、故該校特定於四月一日聯合該院附屬中小學舉辦三校聯合運動大會、項目包括女子高中初三級之田徑項目多種、現正由主辦人籌備一切、日內並將召開籌委會議、商討大會之日程項目及職員之聘請、現仍在積極籌備中云、

北京 新民會厚生部 訂購雛鷄兩萬 分發各縣飼養

【北京通訊】新民會中央指導部厚生部、爲謀農村副業之振興起見、特向華北產業科學研究所訂購雛鷄兩萬隻、一俟運京後、即行免費發給河北省所屬各縣農民飼養、

山東省

新任民廳長祕書長 同日接任視事 新舊交接手續完竣

【濟南訊】山東省公署民政廳長晉延年辭職、唐省長特電保省署祕書長張星五繼任、遞遺省署祕書長一缺、由唐省長委任民政廳祕書主任俞康德暫代、並於二十二日上午十時、實行交接、茲悉民政廳一切事務、前廳長晉延年早已飭各科分別結束完竣、準備交代、故是晨十時新任廳長張星五到廳後、晉氏即會同點交完竣、而省署祕書處事務、張俞兩氏亦交代淸楚、自即日起、已分別實行負責、民政廳事務、交代蕆事、新舊兩廳長張星五、晉延年、即向民廳全體人員、分別訓話、茲將新任民政廳張星五、省署祕書長俞康德之談話、及略歷錄下、

張廳長談話

鄙人担任省署祕書長以來、深荷各方之指導贊助、幸免隕越、惟時間短促、自愧毫無建樹、近因民政廳晉廳長辭職、急於求去、省長之策勵、令鄙人調任斯職、固辭不獲、只好暫時承乏、値此東亞新秩序開始建設之際、防共安民諸端、均屬當務之急、惟有一本救人自救之素志、努力邁進、以盡個人之天職云、

俞祕書長談

康德學本空疏、才尤駑鈍、資望既淺、經驗毫無、深蒙省長委代祕書長、未慮弗克勝任、屢經堅辭、未獲俯允、竊思天下安危、匹夫有責、服務社會、本爲我輩天職、茲於三月二十二日、就職視事、重責所寄、凛凛冰淵、惟省署祕書處爲各廳道政務匯集樞紐、凡關政治興革民生休戚、均當隨時秉承省長、商同各同人、分別處理、是以各廳道之政務、無不與本處息息相關、各廳道之成績、猶本處之成績、本人此次雖長輸祕、實則能力有限、一切須賴閤署同人之協力、俾資治理、惟是補佐省政、僉關國計民生、稍一疏虞、愆尤立見、不禁臨事而懼、祇有竭盡智能、努力赴功、對於公文、務求迅速、以祛遲滯之弊、處理政務、尤須腳踏實地、以增行政效率、但提綱挈領、不在爲政之多言、集思廣益、端賴同舟之共濟、康德不才、志趣如此、尙望隨時指導、匡我不逮、無任欣幸之至、

張氏略歷

張星五年五十四歲、山東滕縣人、由山東法政專門學校畢業、執行律師職務、歷充濟南律師公會會長、山東報界公會會長、山東省議會議員、衆議院議員、山東省公署顧問、督軍公署顧問、魯案善後督辦公署參議、中俄交涉督辦公署顧問、山東保安總司令部少將參議、簡任職任用、全國律師協會理事、出席日本第一屆國際律師協會代表、全國善後會議法制專門委員會首席理事、全國司法會議代表、山東河務工賑委員會常務委員現任山東省公署祕書長、臨時政府行政委員會情報處參議等職、

俞氏略歷

俞康德、現年三十三歲、山東省即墨縣人、日本早稻田大學政治經濟學部畢業、大學院研究一年、經濟學學士、歷充前山東省行政人員訓練所教授、齊魯大學教授、山東省公署民政廳祕書主任等職、

博興縣設立 地方治安研究會

【博興通信】該縣自白知事涖任以來、秉承魯南道方道尹意旨、努力推行縣政、日新月異、成績卓著、早爲當局所嘉許、白氏爲求地方治安、集思廣益計、又組織地方治安研究會、聘請駐該縣之渡邊警備隊長、下川宣撫班長、分別担任會中顧問、白知事自兼會長、副會長由警務局長杜廣仁、第一區長王玉堂二氏兼任、並地方紳耆十餘人充幹事、縣署科長王百平、饒櫃垣、均兼充該會祕書、於本月十五日午後二時、舉行成立式、秩序倍稱隆重、首由王祕書報告開會意義、繼則渡邊隊長致詞、正副會長講演、詞意懇切、聽衆動容、

魯西道尹公署 設警士訓練所 一期學警業已正式上課

【濟南通訊】魯西道尹朱泮藻、以警察爲國家內務之第一要素、且魯西各縣、需要警察、維持地方、爲數繁衆、而其職責、在於維持地方治安、保護人民安甯、事關切要、所有各縣警察均須抽調訓練、養成警察專門人材、以期完成美滿之警政、特組織大規範警士訓練所、歷經數十日之運籌、業已籌備就緒、第一期先抽調泰安等十縣警察訓練、計每縣五十名、統合五百名、刻已先後逐來濟甯、該所已於本月十七日上午十一時在該所內大禮堂、舉行隆重式開學典禮、出席者、有日軍〇〇部隊長、道尹朱泮藻、道署祕書王雅庭、祕書于圓池、警務科長施惠民、建設科長顧仲文、教育科長林世瑞、宣傳班副主任鹽星三、保衛團中隊長倪形圃、濟甯縣知事劉逸民、警務局長王蘭洲、及該所全體教職員生等、約六百餘人、濟濟一堂、秩序井然、屆時如儀開會、首由所長朱泮藻致開會詞、旋由主事施惠民報告籌備經過、繼由〇〇部隊長、及各來賓均次第致祝詞後、由邢教務主任致閉會詞、會場儀式隆重、情緒熱烈、盛極一時、攝影散會、嗣後魯道區警政、當有一番氣象云、

高密 宣撫班 施種牛痘

【高密通訊】本縣日軍宣撫班、涖縣以來、對於解除民間疾苦、保護良民、備極努力、而於宣撫慰勞、施療施藥、更見認眞、宣撫班現以新春來臨、對於天花一疫、極應預防、特於日前領備大批牛痘苗、並聘軍屬醫官二人、於三月十七日開始施種、居民前往種痘者、除各機關、各團體職員外、一般民衆、亦極踴躍、并聞各小學學生、亦往施種、

青島 市警察局 完成警網計劃

【青島通信】青島爲華北重要商港、五方雜處、人烟稠密、關係治安極爲重要、本市警察局、自前治安維持會委員陸夢熊氏接任局長以來、對於內部之刷新、陣容之擴大、莫不積極努力推行、務使青市警政、步向新興之途、近日以來爲達成極完備之警戒網起見、擬施行相當規模之增員計劃、並亟謀恢復已封閉之派出所、使本市治安、益形鞏固、警察學校爲適應需要起見、即將繼續募集大批學警、李村警察分局所屬張村等分駐所、不日亦將恢復、四滄分局、日內移往滄口大馬路辦公云、

章邱 縣署徵求民隱 設置納言箱

【章邱通訊】該縣趙知事君弼、自到任以來、愛護商民、無微不至、現爲謀求民隱以期下情上達、特在城內設納言箱數處、其規定投信人、須註明姓名住址、並蓋章、但攻人陰私揑造陷害者不受理、然投信人決嚴守其祕云、

新都無綫電料行 本行（經售/修理）無綫電機 擴大器 設計 變壓器 地址 維新路西口三號 A144

賤售運輸汽車 利華牌三七年式五噸上等一付貴客如合意者請至本店接洽 地址開設南京市中山路保泰街四五號 常盤洋行 A184

南京 大江皮鞋商店 本店自製男女新式皮鞋花樣新奇價廉物美承蒙惠顧請來一試 店址：中山東路興中公司西八十一號 工廠：洪武路一二五六號 A50

北京 泰昌禮品徽章號 專家製造火漆銀電刻景泰琺瑯徽章帽章 特聘名師正式復業 禮品 居杯鼎紀念獎品 電鍍噴漆搪瓷各牌 承蒙惠顧無任歡迎 地址南京太平路二〇九之一 A186

北平 萬恆永證章號 本號 精製各種證章 鋼筆文具用品 精工專做各種 景泰琺瑯證章 地址 南京建康路二百十一號江蘇銀行斜對面 總號 地址 南京夫子廟龍門街二十五號 A102

清眞 金陵春菜館 維新筵席價目克己 座位清潔如蒙賜顧 經濟客飯竭誠歡迎 夫子廟 早有茗茶細點 小籠飽餃 衛生和菜 隨意小酌 姑蘇女子招待 A44

新開 大東酒樓 本樓特聘名廚烹製各省菜餚隨意便酌包辦高尚酒席附設早晨細點爲優待顧客起見早茶一律奉送並聘有蘇滬美麗多姿秀妹多名爲本樓招待員如蒙惠顧竭誠歡迎 地址 夫子廟貢院東街 A102

公記 大三元酒菜社 本社修理工竣烹飪素所擅長樓下添設小吃歡迎各界試嘗 房間清潔寬暢承辦喜慶筵席女子招待値堂 特聘專門技師設計新穎如蒙諸君惠顧 A24 地址 夫子廟貢院東街

清眞 金鈺興麵菜館 已於古歷正月初五日正式復業精製各式麵點小吃定辦筵席經此店土返京伊始無不精益求精待遇到倫蒙賜顧無任歡迎 各色滷味經濟座位舒適招待 中華路內橋境 A174

太平洋酒菜館 本號照常營業津川名菜女子招待空氣流通 咖啡部 各種筵席 房間清潔 如蒙惠顧 彈子房 隨意便酌 坐位寬暢 特別歡迎 址 夫子廟貢院東街 電話二一七四八號 A12

都益處川菜館 本館入首創川菜多年蒙各界贊許有口皆碑茲特聘司研究衛生由蘇滬邀請美麗女子招待伺候殷勤倘蒙惠顧竭誠歡迎 夫子廟貢院街 A161

中青齒科醫院 診療科目 治療拔齒 齒列矯正 鑲牙補綴 口腔外科 其他一切疑難齒病 時間 上午九時至下午五時止 急患不限 一日 十五日 停診 院址本京遊府西街四十五號南京廣播電台東首 A95

疥瘡濕毒 三日包好 無効還洋 本藥房經理維揚茂製藥油專治疥瘡濕毒秘除根均有神效一切皮膚病可一次包好如法搽後無效者 太和藥房 A159

維新政府初週紀念專號

每日漫談 維新政府初週紀念 說幾句慶祝的話

·編者·

今天是維新政府初週紀念，京中暨華中各省市熱烈的慶祝，可謂萬民歡欣；我在這慶祝聲裏，也有點感想。

首先想到去年今日，維新政府在滬設處辦事，正當充滿了恐怖的氛圍，還在參加工作的人員，都有這樣的經驗吧！當時，僅僅憑着理想，梁溫兩院長，暨各部長以及工作人員，不過都爲了救國救民做出發點，出任艱巨，辛勞在所不惜，輿論置之不顧。由此締造之難，概可想見！

到了今年今日，華中化干戈爲玉帛，人民得安居樂業，完全是政府在這一年中所努力的結果。不但如此，政府在初週紀念裏，今後更有各項的建設計劃，假如從政績展覽會參觀歸來，就可以清楚地知道，對於遭受奇刼的上海，先有着手復興的辦法，因爲每張圖表裏，都有具體的設計；此外，再有政府各院部各省市各項的統計圖表，作一個有秩序的公開報告。

我們在慶祝聲裏，同時更歡迎臨時政府南下的王克敏，王揖唐，朱深等各委員，我想四屆聯委會以後，整個的中國，從此可以踏上復興的建設的平坦大道。

最後，我們又得記着：慶祝維新政府初週紀念，亦即是全國上下一致努力的開始。

丸之下者，也不知有幾；而我們之中，爲着正義，爲着東亞集體安全，而幹着維新事業的；更不知有多少人，被戴上了漢奸賣國賊的帽子。這現像，匪特不因維新政府基礎的奠定，而有所減退，相反地卻愈隨道長。這實在是令人杞憂的事情。

配合着這種新情勢，我們覺得，在慶祝維新政府週年紀念之時，卻更須要加强新中國的陣線。新政權之下的民衆們，不能不說已由散漫的中毒的驅殼裏醒覺過來，但這醒覺還是有着朦朧狀態的存在的；新政權新中國的建設，不能不說已看着進行，但就現階段的實情來看，在若干地方，似乎人才還是感到荒，而從現存的人才來估計，有許多似乎還顯得不够，做得不够；再就中國的全般民衆來看，對維新政府抱着旁觀態度者固不在少數，而對我們的政府抱着反感的態度者，亦不在少數；這些擺在我們目前的事實，我們卻也無庸諱飾，我們卻更須迎頭幹上去。

由於這個啓示，今後政府當局在政治上該更進步，在民衆組織上更須堅强，甚至在國際關係上更須調整，以及民衆生活的改善等，固爲要圖；而在吸收廣大的民衆羣和大量的人力來建設新中國的偉業上，似更該努力。

維新政府，不僅是爲維新政府統轄內的民衆所擁護，它也該是轄治外的民衆們同情贊助的政府。在爲國爲民爲東亞的基點上；維新政府的更進步，人民的認識與新中國的再建上；實足以安慰於先烈的拋頭顱，拋熱血的在天之靈！

初週年的維新政府的慶祝，我是感着無限興奮，但也抱着無限的期望。

點滴

·旺·

▲新街口正中一高十餘丈之六角形松柏寶塔，塔之六面，各寫一尺餘大維新政府初週紀念紅色方體字。四周懸以小國旗約數十幅。

▲鼓樓遠走道兩旁，各塔一高十餘丈方形塔，頂上加以較大之蓋，塔之四周，掛以五色布條，南面左寫國基奠定，福及兆民，右天命維新，光被四表，西面左面維新政府初週紀念，右面羣策羣力，安定邦基，北面左天命維新，兆民有慶，右西國基鞏固，萬壽無疆。東面左共存共榮，盟聯東亞。右維新政府初週紀念，其東西兩面爲一尺見方白底紅字，南北二面圓形白底黑字，橫街並懸二尺見方之維新政府初週紀念之銀字。洵爲壯觀。

▲山西路圓圈中，高豎五座鉛鐵皮所製方形塔，各漆一色，偉大壯觀，其室間懸圓形白底，木板上書維新政府初週紀念八字。

▲夫子廟前，仍是前東亞新秩序之六角松柏彩塔。但已另換維新政府初週紀念字樣，四週懸國旗數十幅，小公園前一石灰製星形牌塔，奠以方基，上漆五色作國旗式。

▲大民會爲慶祝維新政府初週紀念，舉行提燈會，事前特聘請常州紮燈師四人，自常州來京，朝夕趕製大獅五只，大鼎三只（示三權鼎立之意）並有鳳凰等，闔所耗不貲，今晚可爲燈會放一異彩也。四念八字外加，木框，右左書鄰邦親善，四海昇平，國運昌隆萬民樂業，靠行人道兩邊，書光輝新京，歡騰東亞東面上橫書八銀色字左右書國基奠定福及兆民，天命維新光被四表。

▲大行宮太平路口下面製方基二塊，上豎木架，中懸十餘丈見方之五色國旗，太平路白下路口警察崗亭，四圍搭三角形空花彩塔，上面各書維新政府初週紀念及維新政府萬歲等慶祝字樣。

▲維新路綏靖部前橫街，塔以城門式松柏牌樓極爲莊嚴，兩面橫書維新政府初週紀念之紅字，加以木框，兩邊另書光耀新京歡騰東亞鄰邦親善四海昇平。

▲維新路綏靖部前橫街一城式松柏彩塔下開三門，西面橫書維新政府初週紀念

維新政府初週紀念誌感

·生·

維新政府的週年紀念降臨，似乎有滿腔的沸騰的熱情要吐，但多半又爲歡快的情緒所遏止住了。

提起奠基了一年的維新政府，就有使任何個站在新中國的五色旗幟之下的每個民衆，回憶起政所當初的艱難締造。光是這一年之中，政府官員以及和政府有關的，抱着新中國建設熱忱的，犧牲於暴戾的黨政府的暗殺彈

政績展覽會參觀印象記

·虹·

這一座古老式的聖廟朝天宮，自內政教育兩部撥款修理以後，益顯得偉大莊嚴的姿態，近日來京中要人的足跡，踏遍了朝天宮；幽靜，寂寞的印象，在人們的腦海裏，似乎不再會隱現着。

維新政府，慶祝初週紀念，舉辦一個政績展覽會，這是含有很大的意義。我在淸晨九時，乘一輛人力車趕往朝天宮，在靠右邊莫愁路頭的邊門入會場，欞星門下交叉着莊嚴美麗的五色國旗，立着幾個年青武裝的綏靖部隊，精神飽滿的站着崗位；面對欞星門有一個小型的紀念塔，寫着維新政府萬歲，塔的左右兩邊，有大幅的梁溫兩院長肖像。

簽名入內，正中就是一隻大型的紙象，象前紮成紅黃藍白黑五條彩色大龍。在靠左邊的辦事室裏，取得一張會場簡圖，首先參觀戟門，這戟門佈置得十分美麗，今天開幕的會場就在這裏舉行，南京特別市的各項圖表照片，陳列在會場的四週，其中以工務局的統計圖表，繪畫得最爲精緻。

在邊門進去，那醒目的漫畫，一幅幅活現在眼前；江蘇省政府各廳的圖表鏡框，約六十餘件，陳列在這一邊。

在廡是行政院和內政，財政，綏靖三部，佈置得琳瑯滿目，其中以內政部的陳列較多，圖表約三百五十件，法規七十餘件，尤其以上海市復興局計劃圖繪畫得最精緻，警官學校的圖表生活寫眞數目很是可觀。

繞左走廊到大成殿至右走廊，所經都是大幅漫畫，參加漫畫展覽，團體有：南京市工務局第一科，教育局文藝教育股，宣傳局；個人有爲午，包洵，古，楚諸作家，以不同的作風，作同一的宣傳。

右廡是立法院和司法，教育，實業，交通四部陳列，其中以教育部的地位較大，佈置也堪稱美麗，省市教育廳教育局的參加圖表，爲數很是可觀；實業部有華中電氣株式會社，佈置的無綫電中短波受信機，自働送信機，鍵盤鑽孔機，享茂倫受報機，較爲新穎，同時裝有臨時電話，由彭鳳，周淑卿兩個天眞爛漫的女實習生管理。借打電話，來賓一概取費五分，裏面的辦事和軍警人員，可以免費，三通書局，附設在裏面，做臨時的買賣。生涯雖不好，中日兩國的圖書雜誌却備得很多，至少宣傳的目的可以達到的了。

杭州市的圖表照片。陳列南戟門後邊，數量很多，鏡框子裏有幾十張何故市長哀榮的照片，使我連想到一週年以來，有無數的長官犧牲了，維新政府的締造，是費了相當的艱難的；同時，這纔很有意義的慶祝，是值得熱烈慶祝一下。

我參觀的時候，各院部的人員，還在那裏佈置着，並且我又走馬看花式的，不能一一的仔細加以觀察，再加時間到了，我就出席開幕禮。

政績展覽會開幕前高市長夫人陳玄珠女士翦綵之一刹那。

在一陣音樂交響以後，會場的左右分立着出席的來賓，由高市長夫人陳玄珠女士，從主席台，緩步出左邊門，在欞星門下的大門前，橫着紅綠綢的二個人綵球前，鞠了一個躬，又於音樂奏揚裏，將綵綢剪斷，開正門拾級而入。嗣後有王局長承典，張次長秉輝，秦教育廳長冕鈞，饒祕書等相繼的報告，說而散。散會以後，來賓們入展覽室參觀，我就踏我的步子，滿載而歸。

學藝展覽會 預展一瞥

·眼·

個人的心靈，和暖的春風，應醉了每一個人的心靈，加上今天又是一政府成立紀念日的前夕，每個人的心靈更加跳躍着，盪漾着，我自清晨起身，不由自主的向展覽會裏去擠。當我被擠在南京市中小學藝展覽會大門的時候，進了門以後，才覺得需要兩條腿來走路。

陳列室前的廣場，充滿了擠不進去的人，但是個個都想爭先恐後的擠進去看看，拼命的向前擠，前面向後面一退，後面又向前面一推，形成了一幅美麗的人浪圖。

第一進陳列室，是第九小學最大的課室，一排三間，四壁滿懸着各校的成績表，和小學生們的工藝作品；正中一間，陳列着小學生用黃泥做的茶壺酒杯，和用毛竹雕刻的五言對，七言對，不刻的圖章，最精巧的要算六小的校舍，飛機場運動場等模型，和這座模型前面更有二座美麗花園的模型，其中有山，有水，有柏油路，有花，有草，有樹，有噴水池，池裏面還有活的金魚游泳着，聆神注視，簡直和眞的一樣，兩旁花園模型，大致相同，但是比中間的要大得多。

第二進是第九小學的陳列室，裏面圖畫手工品最多，取材治當。石刻圖章，要居全室陳列品第一位，因爲出於十歲歲的小學生之手，所以值得欣佩，刻得雖不能和金石家比賽，確所以與一般人並駕齊驅。

兩廡是二小五小等的陳列室，以二三年級小楷中楷最佳。工藝品雖多，但無精彩之作。

當我離開學藝展覽會的門口，很想到新中國的建設，已開出了燦爛的苗芽，我願努力於教育界的人士，更發出你們的光輝，爲教育奠基礎，所謂『十年樹人』，未來國家的主人翁——兒童，是正等待着有良好的教育。

甦社鱗爪

·雲山居人·

此次甦社參加二十八日政府初週紀念遊藝大會彩排，精彩甚多，尤以該社長朱亞雄先生之摩天嶺一劇，最不易演，票友中能此劇者，殊不多觀，因無眞實武力，決不能任，朱君於武術一道，本有相當根底，但以政務業忙，久未排練，緣各方函再三堅請登台，始允出演，惟衹演該劇自探山至結院一段爲止，惟一般戲迷，不獲窺該劇全豹，殊可惜耳。

經濟廣告 經濟廣告至多二十行

行數	每月	半年	全年
十行	八元	四十元	六十元
廿行	十五元	七十元	一百廿

聲明 三月廿六日下午遺失行政院財字第三十六號徽章一個，作廢，除呈報補領外特此聲明 李炳啓事 B634

新康喜幛局 喜壽禮幛 絲織錦緞 精製軟匾 歡迎顧客定價低廉 金字奉送 高尚湘繡 對聯鏡框 珠江路北門橋口 A193

光華球拍廠 本廠自製各種網球拍零蔓批發及各種運動體育用品各項價目低廉如蒙各界定購者不誤（專家穿弦） 地址 珠江路四〇七號 A133

京津三合樓菜館 女子招待 特請北京名廚 各樣麵食小吃 家常便飯 包辦酒席 維新路行政院對面 A173

漂亮男人 摩登女子 解決春裝問題 要時價廉 敝所可以代勞購衣料代成衣 手續費極廉包你南京辦不到 上海代辦所謹啓 二郎廟卅九號古二郎廟斜對面 A77

華美女鞋專家 本號近由上海運到大批各種色皮女皮鞋高跟中跟平跟樣式玲瓏及春季各色絲絨球軟底鞋走鞋花色繁多不及細載 仍有大批男用貢呢軟底皮底單鞋價格平 歡迎各界仕女認意選購包君滿意（址地夫子廟街四十五號） A110

大同照相館 特備自動轉鏡 專攝機關集會 電光日夜攝影·藝術精美絕倫 經售照相材料·代客冲晒放大 中山路一六八號華僑路口

新開 秦樓閣妓院 各位注意敝院開業伊始特派專員蘇杭邀來如花似玉色藝雙絕之姑娘性情溫柔舉行大方慇懃招待包君滿意請駕敝院便知言之不謬也 地址利涉橋口 A38

公共拍賣行 地址保泰街六四號 出售打字機木器私人 經租代客買賣 承接拍賣 新式傢具用件齊備 歡迎訂購 忠誠服務 A29

大同旅館 下關永寧街一三二號 本館新設備房間清潔招待來往旅客一切週到租金最廉倘蒙惠然毋任歡迎 A117

何濟生醫師 回京應診 診所西方庵八號 門診 出診 時間 上午 下午 A170

江蘇飯店 維新路 經濟客飯 冬令火鍋 隨意小吃 各色麵點 優等客飯 衛生和菜 價目克已 如蒙賜顧誠歡迎 朱鳳貞 王榮珍 姜鳳娟 錢玉英 姑蘇女子招待 夫子廟貢院街 A43

葆初診療所 謝惟仁醫師 照常應診 主治內外各科尤精內科及花柳科 地址昇州路二六三號（糯米巷口對面） 時間上午九時下午四時 A137

倚紅閣妓院 夫子廟姚家巷七號 本院遠東公寓 特赴蘇揚滬聘來名妓 歡迎各界

明遠棧旅館 市府路四六號 本館內部設備清潔大小房間 衛生佈置週到希望各界人士惠然賜顧 經理人蔣炳 A17

新開 六朝妓院露佈 四月二日正式營業 地址貢院街姚家巷一號 本院請美女子十餘 歡迎 A192

周炳華醫師 主治內外花柳各科 原在太平路設診療所事變後遷移白下路昇平橋一二六號照常應診 時間上午八時至下午五時 A130

伯華醫院 統治內外各科 專門淋濁花柳 院址：奇望街二四七號大樓（郵局對門） A187

樵山醫院 遷移復業 專治（一）內科外科性病科（二）愛克斯光線科電療科 特設（三）純齒科部 院址中山北路二二七號 A185

私立同仁齒科醫院 厲羣牙醫師主辦 科目 口腔外科 牙列矯正 門診 出診 上午九時至下午五時 星期日下午停診 隨請隨到 急患不限 院址 本京新街口東首中山東路七八號 A142

國醫 李靖方 診所 專治中風不語半身不遂口角流涎口眼歪斜牙關緊閉手足麻木不仁 A136

余光中醫師 暫在顏料坊西口 應診 每日上午九時至十二時 永江子侯世選謹啓 A172

中醫張仲樑 痧痘兒科專家 兼內婦科 診所由新街口遷移明瓦廊九十八號 應診 A76

花柳掃毒丸 是花柳病唯一的良藥 夫子廟東嶺南藥社獨製 廣東藥房 A175

生殖器病自療法 大力精 A138

強身保腎丸 唯一生殖器病救星 有百發百中之神效 買一盒送一盒 A17

國藥淋濁丸

愛力多

保肺丸 咳最傷肺久咳易成癆 每盒一元 A66

百補遺精丸 患遺精病注意……治遺精專藥

補……丸

濟羣老牌 主治 恢復健美 助長孕育 經驗無匹 每盒一元 A67

解毒花柳丸 余毒功毒 各盡其妙 藥力神偉